الادارة والتحرير
١٠ نهج روما - تونس
الهاتف ٢٥٨٨٥٧
الحساب الجاري بالبريد ٩٠٥٣

وقل اعملوا فسيرى الله عملكم ورسوله والمؤمنون

العمل

فرحات

لسان الحزب الدستوري الحر التونسي

الاحد ٩ جمادى الاول ١٣٧٧ - غرة ديسمبر ١٩٥٧
سنة ٢٣ - سلسلة جديدة - عدد ٦٥٥

الاشتراكات بتونس
عن سنة ٤٥٠٠ فرنك
عن ستة اشهر ٢٣٠٠ »
عن ثلاثة اشهر ١٢٠٠ »
للاعلان . تخابروا مع قسم الاعلانات « العمل »

٨ صفحات
١٥ فرنكا بتونس
٢٠ فرنكا بالمغرب

فخامة الرئيس يخص "العمل" بتصريح خطير يحدد فيه نطاق قانون التجريد من الحقوق المدنية والسياسية

"اصبح التعاون مع الاستعمار أمرا مفروغا منه منذ أن قطعت الحكومة الفرنسية الصلة بمذكرة ١٥ ديسمبر"

احدث القانون الجمهوري القاضي بتجريد من تعاونوا مع الاستعمار من حقوقهم السياسية موجة صاخبة من الاستنكار في فرنسا . وقد زعمت الصحافة انه بمثابة تعليق تهمة بالحماية لمدة ٧٠ عاما . وذهبت الحكومة الفرنسية مذهبها . فاحتج مسيو فور لدى سفير تونس بباريس . وكذلك القائم بشؤون فرنسا لدى السيد الصادق المقدم . فكان لا بد ان نرفع الكلمة الى المشرع التونسي حتى يضع حدا للدعاوى والاراجيف التي كانت من بين الحجج الواهية المدعمة لنوبة مسيو قايار امام المجلس الوطني اول امس .

قال الرئيس الحبيب بورقيبة :

اريد بادىء ذي بدء ان ارفع التباسا . وهو ان القوانين التونسية لا تهم الا التونسيين . ولا يجوز لاية حكومة مهما كانت علاقاتنا معها في الماضي او الحاضر ان تبدي فيها رايها وتجبذها او تستنكرها . وما الاحتجاجات والتصريحات التي صدرت عن بعض اعضاء الحكومة الفرنسية الا تدخلا في شؤوننا الداخلية . وما الاجراءات التي هموا باتخاذها الا محاولة جديدة للضغط علينا والحد من سيادتنا .

ولو تمهلوا او استرشدوا بطريقة تليق بعلاقاتنا الودية والصداقة التي تربط بيننا لهديناهم الى حقيقة الامر في ذلك القانون .

والحقيقة انه لا يعقل ان تلقى حكومة جد مسؤولة التبعة على افراد ينتمون الى جيلين او ثلاثة اجيال ومنهم من لاقى وجه ربه ولا يعقل ان تؤاخذ جميع من كانوا في خدمة الاستعمار وهم آلات مسخرة ما كانوا ينظرون الى ابعد من القوت اليومي .

اضف الى ذلك اننا لم نكن في حرب مستمرة - بالمعنى الاتم - طيلة كفاحنا ، وقد سعينا الى التفاهم والوفاق بالتي هي احسن بل شاركنا في وزارة السيد محمد شنيق على الاسس المعلومة وطبقا لقرار من مجلس حزبنا الملي . ولا يعقل ان تعتبر مشاركتنا تلك تعاونا مع الاستعمار .

وانما التعاون مع الاستعمار اصبح امرا مفروغا منه منذ ان قطعت الحكومة الفرنسية الصلة بمذكرة ١٥ ديسمبر سنة ١٩٥١ فزجت برئيس الحزب وكافة القادة في السجون في ١٨ جانفي سنة ١٩٥٢ . وطاردت الوطنيين وقتلت وعذبت المجاهدين . وعمدت الى الحكومة التونسية الشرعية ونفتها رغم ارادة الشعب ومن ذلك العهد صرنا في حرب مع الاستعمار دامت ما يربو عن سنتين الى يوم ٣١ جويلية ١٩٥٤ وبينما كانت الامة تقاوم بشتى الوسائل مضحية بالمهج والارواح في سبيل حريتها وكرامتها وسيادتها فقد عدد من افرادها وعيهم القومي بل ضمائرهم الانسانية فتهافتوا على المناصب الوزارية وادعوا تمثيل امتهم في محافل دولية . ولعبوا ادوارا رذيلة في خدمة الاستعمار وخدمة مصالحهم . وكانوا اشد بلاء على هذه البلاد . والشعب لا يزال يذكر مساويهم .

والى هؤلاء يتجه قانون التجريد من الحقوق السياسية . ولا حق لهم في التمتع بها بعد ان كادوا لسيادة وطنهم . واعانوا الاستعمار على طمس معالم دولتهم التي لم تتجاسر سلطة الحماية نفسها على نكران وجودها .

وهو اقل جزاء على عمل قاموا به عن بينة في ظروف حالكة ما زالت نصب اعيننا رغم دلائل الارشاد والتحذير والانذار التي كنت بنفسي ابعث بها من منفاي النائي . وفي بلاد اخرى - وفرنسا ما بعد الثورة وما بعد الحرب احسن مثال لها - كان هؤلاء المارقون عن الخطيرة الوطنية يجرون الى المجازر جرا . ويعدمون بدون سابق حكم وفيهم الابرياء .

اما نحن فقد عهدنا الى محكمة القضاء العليا التي يراسها احد قضاتنا مهمة اثبات الادانة والبت فيها . وقد شهد القريب والبعيد بنزاهة احكامها وعدالتها . وفي الفتنة التي كادت تقضي على كيان الامة وتؤدي بمستقبلها ظلت محكمة الشعب تحكم بالعدل والانصاف .

هذا ما اصرح به لمن عساه ان تؤثر فيه الدعايات المغرضة من اصدقائنا بفرنسا وغير فرنسا . وما المقصود منه الا الاساءة لسمعة دولتنا واستقامة نظامنا . والتشويه بنزاهته واخلاصه للمبادىء الانسانية العليا التي ما فتئنا نؤمن بها ونعمل بمقتضاها .

ستستمر الحرب حتى تنضج في فرنسا فكرة الاستقلال (الحبيب بورقيبة)

ادلى فخامة الرئيس الحبيب بورقيبة بتصريح الى مراسل وكالة (اسوسييتد بريس) قال فيه :

ان رفض الم . فيليكس غايار عرض الوساطة التونسية المغربية قد ازال الالتباس وحدد المسؤولية ومضى سيادته يقول لم يبق بوسع فرنسا ان تبرر تواصل الحرب بالجزائر بتصلب جبهة التحرير الجزائرية في خصوص شرط الاستقلال وقال سيادة الرئيس ان تاكيد الم . غايار بان فرنسا لن تقبل استقلال الجزائر مهما كانت الصيغ والالفاظ المعبرة عنه يقيم البرهان على ان استقلال الجزائر لم ينضج بعد لدى فرنسا وان العروضات الخاصة باجراء الانتخابات وفي وقف القتال تدل على ان فرنسا غير مستعدة للتنازل عن الجزائر في حين ان الجزائريين لن يستعملوا السلاح الا لانجاز استقلالهم

وقال سيادة الرئيس وفي هذا الوضع لا نرى كيف يمكن التفاوض في وقف القتال ما دام الجزائريون لم يحققوا استقلالهم

وختم فخامة الرئيس تصريحه قائلا : وفي هذه الحالة فان الحرب ستستمر حتى تنضج في فرنسا فكرة استقلال الجزائر وفي ذلك الوقت يمكن التفاوض لا على وقف القتال فحسب بل على اقرار سلم في الجزائر عادل قائم على اساس احترام حق الشعب الجزائري في ان يكون له وطن .

المـوجـز

- تصريح لفخامة الرئيس يردفيه عن ادعاءات فرنسا بخصوص قانون تجريد الذين تعاونوا مع الاستعمار من حقوقهم السياسية ص ١
- احتدام النقاش بين الم . بينو والدكتور زين الدين . حين تبادل الاثنان الاتهامات على منبر الامم المتحدة اثناء مناقشة قضية الجزائر . ص ١ و ٤
- السيد سمير الرفاعي وزير خارجية الاردن يصرح بان بلاده مستعد لقبول اى معونة غير مقيدة بشروط كالتي تحصل عليها من السعودية واميركا ص ٤
- سلوين لويد يدلي بتصريح حول ما يشاع عن امكانية تكوين قوة عالمية ثالثة . ص ١-٤
- مستر همارشولد يسافر الى منطقة الشرق الاوسط ص ٤

اقرا

- التعليم الفني والصناعي بتونس
- خطاب السيد علي الزواوي في موتمر التعليم الفني والصناعي بالقاهرة - ص ٧
- صفحة المراة الحديثة ص ٦
- يوسف وهبي يصل الى تونس غدا ص ٥
- في ميزان العدل - ص ٥

احداث ايفني تهدد العلاقات المغربية الاسبانية (بلافريج)

نيويورك - ٣٠ نوفمبر (ا ب) تحادث امس السيد احمد بلافريج وزير خارجية المغرب ورئيس وفدها لدى اللجنة السياسية التابعة للامم المتحدة مع رئيس الوفد الاسباني لدى الهيئة الاممية .

واكد الوزير المغربي لنائب اسبانيا « **ان حكومة الرباط تعتبر الحوادث الجارية بمنطقة ايفني خطيرة جدا . وتخشى ان يكون لها تاثير سيىء على العلاقات بين البلدين وعلى المهام التي تقوم بها اسبانيا في المغرب**

احتجاج سفارة المغرب بمدريد

وقد تقدمت السفارة المغربية بمدريد باحتجاج صارم على الاعمال العدوانية التي يقوم بها الجيش الاسباني في منطقة ايفني التابعة للمملكة المغربية والتي يدعي الاسبان انها من توابعهم .

مدريد يقول : انه لا اساس للخبر الذي ادرجته صحيفة « العلم » المغربية والقائل ان جيش التحرير المغربي استولى على مطار سيدي ايفني . وقال البلاغ ان هذا المطار لم يزل خاضعا للسيطرة العسكرية الاسبانية

جنود المظلات يشاركون في العمليات العسكرية

وعلمنا ان جنود المظلات شاركوا في اعمال الجيش الاسباني ضد المقاومة الوطنية المغربية .

بلاغان اسبانيان

صدر بلاغ امس عن القوات الاسبانية المرابطة بمنطقة ايفني يفيد ان الحالة هناك خطيرة . ويدعي البلاغ ان الجانب الاسباني سجل انتصارات عديدة على الفدائيين المغاربة . وقد استعملت اثناء العمليات الاخيرة وحدات الاسطول المجهزة بمدافعها القوية وسلاح الطيران لحماية فرق المشاة

وصدر بلاغ رسمي آخر في مدريد يقول : انه لا اساس للخبر الذي ادرجته صحيفة « العلم » المغربية والقائل ان جيش التحرير المغربي استولى على مطار سيدي ايفني . وقال البلاغ ان هذا المطار لم يزل خاضعا للسيطرة العسكرية الاسبانية

وقد تم انزالهم من الطائرات امس لنجدة الفرقة المرابطة بمركز « تيالوين » التي حاصرها

البقية على ص ٣ عمود ٢

اصدام النقاش بين م . بينو والدكتور زين الدين حول القضية الجزائرية باللجنة السياسية التابعة للامم المتحدة

الامم المتحدة في ٣٠ نوفمبر - لم تعقد اللجنة السياسية التابعة للامم المتحدة جلسة بعد ظهر يوم الجمعة الماضي . فاقتصرت الوفود على ان تقضيها بقية اليوم في التعليق على البيان الكبير الذي ادلى به في الصباح السيد المنجي سليم سفير تونس ومندوبها الدائم لدى الامم المتحدة في خصوص القضية الجزائرية .

اما الجانب الفرنسي فانه عمد الى محاولة جديدة لتبرير تطرف موقفه تجاه هذه القضية التي تهدد الامن والسلام في الشمال الافريقي وفي كافة انحاء العالم والمحاولة الفرنسية الجديدة هي ايهام الراي العام بان الاقلية الاوروبية القاطنة بالجزائر لها حق تقرير المصير . ولذا فانها لا ترضى بان تتحكم فيها الاغلبية الساحقة التي يمثلها ابناء الجزائر الاحرار .

ولم يسع الدول في المنتظم الدولي الا الضحك من هذه النظرية السخيفة التي ترفض بمقتضاها فرنسا الاعتراف بحق شعب كامل مدعية نصرة اقلية تكاد لا تذكر بالنسبة للعشرة ملايين من الجزائريين الثائرين على الاستعمار الفرنسي ...

خطاب المندوب السوري

وواصلت اللجنة السياسية جلساتها صباح الامس فاستمعت الى خطاب الدكتور فريد زين الدين مندوب سوريا الذي **اكد ان جيش التحرير يعد اليوم اكثر من مائة الف جندي . وان فرنسا اصبحت غير قادرة على تسيير الامور في الجزائر من الناحيتين العسكرية والسياسية**

وقال المندوب السوري :

« لقد قضى على الهيمنة الفرنسية بالجزائر القضاء الكامل واذا عجزت الامم المتحدة - لسبب من الاسباب - عن القيام بمهمتها فانه يتحتم علينا البحث عن الحل اعتمادا على الواقع الملموس . »

ثم طالب السيد فريد زين الدين اعضاء اللجنة السياسية الاممية بدعوة الطرفين (جبهة التحرير وفرنسا) للدخول في مفاوضات مباشرة تهدف الى حل نهائي اساسه الاعتراف بحق الجزائر في الاستقلال التام .

البقية على ص ٣ عمود ٥

هل يفوض الرئيس ايزنهاور بعض سلطه الى الم . نيكسون ؟

واشنطون ٣٠ نوفمبر - ا ف ب - سينعقد في الثالث من ديسمبر الاجتماع السنوي للبيت الابيض بحضور اعضاء الكونغرس الاميركي . وقد صرح الرئيس ايزنهاور منذ عدة اسابيع انه سيعرض على زعماء الحزبين الديموقراطي والجمهوري الاقتراحات الملموسة التي تنوي الولايات المتحدة تقديمها الى منظمة الحلف الاطلسي بخصوص التعاون السياسي والعسكري والعلمي داخل المنظمة واذا كان الامر كذلك فان حضور الرئيس ايزنهاور هذا الاجتماع يكون متاكدا خاصة وانه ينوي اغتنام هذه الفرصة ليبحث مع اعضاء الكونغرس امكانية تفويض بعض سلطه موقتا الى المستر نيكسون

ومعلوم ان الم . نيكسون قد اتسع نفوذه داخل الادارة منذ خريف سنة ١٩٥٦ كما انه سيتولى رئاسة اجتماع البيت الابيض بصفته رئيس الكونغرس

هذا وقد وافق المجلس الاطلسي على حضور المستر نيكسون كرئيس للوفد الاميركي في صورة ما اذا تعذر على الرئيس ايزنهاور السفر الى باريس

اما فيما يخص ندوة الحلف الاطلسي المقبلة فانها ستنعقد رغم غياب الرئيس ايزنهاور الذي برهن بمرضه عن عدم توقف مقتبل الحلف الاطلسي على رجل واحد

محادثات بين نيكسون ودوللس

واشنطن ٣٠ نوفمبر (ا ب)

اقتبل المستر جون فوستر دوللس بوزارة الخارجية الامريكية الم . نيكسون ولم يذع موضوع هذه المقابلة .

ولكن الافتراض الاقرب الى الصحة هو ان رجلي الدولة تباحثا في شان مؤتمر باريس الذي سيقع يوم ١٦ ديسمبر والذي سيجمع بين رؤساء حكومات الحلف الاطلنطي .

ومن الملاحظ ان القصر الابيض لم ينف امكانية حضور الرئيس ايزنهاور ذلك المؤتمر رغم النوبة التي اصابته يوم الاثنين الماضي .

السيد سمير الرفاعي يقول ان الاردن مستعدة لقبول اعانة غير مقيدة مهما كان مصدرها

بيروت في ٣٠ نوفمبر (ا - ف - ب)

نشرت صحيفة **الشرق** اللبنانية تصريحا للسيد سمير الرفاعي وزير الخارجية الاردنية جاء فيه ان الاردن مستعد لقبول اعانة غير مقيدة مهما كان مصدرها وعدا العربية السعودية والولايات المتحدة فان احدا لم يعرض علينا اعانة ما . وقال :

ان الحياد حسن جدا . نظريا ولكننا نفتقد الى وسائل ممارسته ولذا فاننا نجد انفسنا مضطرين لمسايرة الواقع . وقد اخترنا ان نولي وجهنا شطر الغرب ولكن على شرط ان يرضى رغائبنا المشروعة ويجد حلا عادلا لقضية فلسطين .

وعبر اخيرا السيد الرفاعي عن امله في ان تاخذ الاعانة التي منحتها امريكا للاردن شكل مشروع لمدة خمس سنوات لتمويل الاشغال الكبرى وذلك لرفع مستوى عيش السكان .

الولايات المتحدة تمنح اعانة اقتصادية جديدة الى الاردن

عمان - ٣٠ نوفمبر (ف ب)

صدر اليوم بلاغ رسمي في عمان اخبرت فيه الحكومة الامريكية الحكومة الاردنية انها ستمنحها اعانة اقتصادية قدرها عشرة ملايين من الدولارات تخصص لازدهار البلاد .

البقية على ص ٤ عمود ٥

خطاب السيد المنجي سليم في اللجنة السياسية

اتصلت « العمل » بالنص الحرفي لخطاب السيد المنجي سليم امام اللجنة السياسية لمنظمة الامم المتحدة في خصوص القضية الجزائرية . ونظرا لاهميته الكبرى فهي عاقدة العزم على ترجمته من الفرنسية الى القراء ونشره كاملا كوثيقة من وثائق الدبلوماسية التونسية الفتية خلال الاسبوع القادم

هل تنعقد ندوة اطلنطي رغم تغيب ايزنهاور وادينار نتيجة للمرض ؟

بون ٣٠ نوفمبر (ا ف ب) اجل المستشار آدناور سفره الى لندن الى اجل غير مسمى وذلك بسبب الانهيار الصحي الذي طرا عليه اول امس

وقد احجمت مصالح الصحافة الرسمية عن الادلاء باي تفصيل عن مرضه مما يدل على خطورة حالته الصحية .

هذا ومن المتوقع ان لا يحضر المستشار آدناور ندوة باريس المقبلة التي ستضم رؤساء حكومات الحلف الاطلسي .

وقد صرح ناطق بلسان الحكومة الفيدرالية ان آدناور مريض ومن المناسب ان يهتم بصحته نظرا الى سنه .

وكان لتاجيل سفر آدناور الرسمي الى لندن اثر سيء على آمال الحكومة البريطانية التي كانت تنوي تسوية جميع المشاكل العالقة تمهيدا لعقد ندوة رؤساء حكومات الحلف الاطلسي .

وتصرح الاوساط الديبلوماسية البريطانية انه لا يستبعد ان يخلف فون برنطانو وزير الخارجية الالمانية . المستشار آدناور في رحلته الى لندن وتضيف هذه الاوساط ان ندوة باريس ستفقد اهميتها اذا تعذر على آدناور حضورها بالاضافة الى تغيب

البقية على ص ٤ عمود ٦

تصريح المستر سلوين لويد حول انشاء قوة ثالثة - وتطور السياسة السوفياتية

لندن ٣٠ نوفمبر (ا ف ب) جاء في تصريح للمستر سلوين لويد وزير خارجية بريطانيا اثناء محادثة اجراها مساء اليوم بالراديو ان انجلترا ترفض فكرة احداث قوة ثالثة بين الاتحاد السوفياتي والولايات المتحدة . وترغب في التعايش مع الاتحاد السوفياتي في كنف السلم ولكن لا على قاعدة كل ثمن . فهي لن تتنازل امام التهديدات . وان محادثات ماك ميلان وايزنهاور قد خلقت عصرا جديدا للتضامن بين البلدان الغير الشيوعية .

ثم تحدث الوزير البريطاني عن تطور السياسة السوفياتية منذ وفاة ستالين فقال . « كنا

البقية على ص ٤ عمود ٣

أنباء الجمهورية

اليوم

الاحد ٩ جمادى الاولى ١٣٧٧ هجرى
١ ديسمبر ١٩٥٧ ميلادى
١٦ نوفمبر ١٣٧٢ اعجمى
الشروق ٧،١٣ الغروب ٥،٠٨

الرقاع الصلاة

الصبح ٧،١٣ الظهر ١،٥٧
العصر ٢،٥١ المغرب ٥،٠٨
العشاء ٦،٤١

الطقس

تستمر احوال الطقس على ما كانت عليه بالامس . تتلبد السماء بالسحب فى غالب انحاء الجمهورية . وينزل المطر عارضا خصوصا فى مناطق الشمال . البحر فى هدوء نسبى ثم يهيج خصوصا بالسواحل الشمالية . درجة الحرارة فى استقرار وقد سجلت درجة الحرارة مساء الامس كمايلى :
تونس ١٦ ـ الجزائر ١٤ ـ باريس ١٢ ـ لندن ٧

الاسعار

الساعة ـ ١٩١
برقيات ـ هاتف ـ ١٤
قسم الايقاظ ـ ١٢
الارشادات ـ ١٢
رجال المطافى ـ ١٩٨
الهلال الاحمر التونسى ـ ٠٢٢ ـ ٢٦٠
الشرطة المتواصلة ـ ٠٣٠ ـ ٢٥٨
بوليس النجدة ـ ١٩٧
طبيب ـ قابلة ـ ممرض ـ ١٩٧
مستشفى شارل نيكول ـ ٩١٧ ـ ٢٦٠
مستشفى الرابطة ـ ٠٧٥ ـ ٣٦٤
مستشفى الحبيب ثامر ـ ٧٩٤ ـ ٢٤٧
المستشفى الصادقى ـ ٠٥١ ـ ٢٦٠

اقلاع الطيارات

الخطوط الجوية التونسية
السفر :
تونس ـ عنابة ـ الجزائر ٧،٣٠
الوصول :
الجزائر ـ عنابة ـ تونس ١٨،٣٥
الخطوط الجوية الفرنسية
السفر :
تونس ـ مرسيليا ـ باريس ١٦،٠٠
الوصول :
باريس ـ مرسيليا ـ تونس ١٣،٥٠
الجزائر ـ تونس ١٦،٣٠

الصيدليات

الصيدليات المفتوحة بين س ١٢ الى س ١٤ ما عدا الاحد
بحرى ـ باب منارة
بربى ـ ٨١ شارع لندن
الذريرى ـ ٣٤ نهج باب السويقة
لوسيانى ـ ٣ شارع قرطاج
طربطار ـ ٤١ نهج سيدى البشير
زويتن ـ شارع التحرير
الصيدليات المفتوحة بالليل بتونس
١) الى منتصف الليل
عبد المولى ـ ١٤ نهج الجزائر
البحرى ـ باب منارة
بوخبزة ـ ٢٩ شارع باريس
الجبرى ـ ١٧ شارع فرنسا
طنطى ـ ٣٤ شارع باريس
٢) طوال الليل
داود ـ ١١٠ نهج باب السويقة
لوسيانى ـ ٣ شارع قرطاج
الصيدليات المفتوحة يوم الاحد
العبدلى ٧٥ نهج باب الخضراء
عطار ٢٢ نهج سيدى بوحديد
بلعش ٣ نهج فار
برامى ٢٤ نهج كوربى
بريستو ٣ نهج رومة
حمودة ١٥٦ نهج باب سويقة
مارتى ٨٨ نهج صربيا
بريتا ١٠ نهج القلترا

كشك العمل

رجاء بن رمضان

تفتخت زهرة يانعة فى بيت الاجل السيد محمد بن رمضان الموظف بشركة الترامواى حيث بشر بمولودة ميمونة اختار لها اسم ـ رجاء ـ فاليه تهانينا وللوليدة تمنياتنا بحياة سعيدة فى ظل ابويها

صوفيا حجاج

ازدان فراش الدكتور اندرى حجاج بوليدة مباركة اختار لها من الاسماء « صوفيا »
ونحن نهنيه بها ونتمنى للبنية حياة سعيدة .

استقبالات فخامة الرئيس

استقبل فخامة السيد رئيس الجمهورية التونسية صباح الامس على التوالى السادة : الباهى الادغم كاتب الدولة للرئاسة والدفاع الوطنى ـ والطيب المهيرى كاتب الدولة للداخلية ـ ومصطفى الفيلالى كاتب الدولة للاخبار والارشاد ـ وعبد المجيد شاكر مدير الديوان السياسى للحزب الدستورى

كما استقبل فخامة رئيس الجمهورية التونسية صباح الامس ايضا بمحضر الدكتور الصادق المقدم كاتب الدولة للشؤون الخارجية . عادة الم . « مالكولم » سفير بريطانيا بتونس الذى سلمه كتابا من الم . « جون عار » وزير الحرب البريطانى ورئيس اللجنة الامبراطورية للمقابر العسكرية وقد تضمن الكتاب تشكرات الوزير الحربى الى الرئيس بورقيبة ، وذلك للمساعدة المتطوعة والمرنة التى قامت بها السلطات التونسية اثناء ذكرى تابين الموتى بمجاز الباب .

برقية رسمية من فخامة الرئيس الى سعادة الماريشال جوسيب بروز تيتو

« رئيس الجمهورية الفيدرالية الشعبية اليوغوسلافية
بلغراد ـ (يوغوسلافيا)

اقدم الى سعادتكم احر التهانى وذلك بمناسبة ذكرى اعلان الجمهورية الفيدرالية الشعبية اليوغوسلافية .

وباسمى الخاص واسم الحكومة والشعب التونسى اتمنى لكم حياة السعادة وللشعب اليوغوسلافى الرفاهية والازدهار

الحبيب بورقيبة
رئيس الجمهورية التونسية

استقبالات السيد كاتب الدولة للرئاسة والدفاع

استقبل السيد الباهى الادغم كاتب الدولة للرئاسة والدفاع الوطنى صباح امس على التوالى السادة : الطيب المهيرى كاتب الدولة للداخلية ـ وعز الدين العباسى كاتب الدولة للصناعة والتجارة ـ وعبد المجيد شاكر مدير الديوان السياسى للحزب الحر الدستورى التونسى ـ وعلى البلهوان رئيس بلدية تونس .

استقبالات السيد وكيل كاتب الدولة للتصميم

استقبل وكيل كاتب الدولة للتصميم زوال يوم ٣٠ نوفمبر ١٩٥٧ الم « اندرسون » قنصل السويد بالدار البيضاء .

الاتحاد العام التونسى للشغل يحيى ذكرى اغتيال الشهيد فرحات حشاد

يقيم الاتحاد العام التونسى للشغل ذكرى اغتيال الزعيم النقابى الخالد فرحات حشاد شهيد الكفاح القومى والاجتماعى الذى سقط برصاص الاستعمار الغادر يوم ٥ ديسمبر ١٩٥٢ وليساهم جميع الشغالين فى احياء ذكرى فرحات مساهمة فعلية فقد سطر الاتحاد العام برنامجا عاما يمكن جميع الاخوان من المشاركة فى احياء هذا اليوم العظيم

١ ـ مساء الاربعاء ٤ ديسمبر سهرة على ضريح فرحات يقوم بها عمال جهة تونس يحضرها اعضاء الهيئة الادارية ابتداء من الساعة الثامنة ليلا الى الثامنة صباحا

٢ ـ مسامرات بمراكز الاتحادات الجهوية يستعرض فيها كفاح فرحات حشاد ونضاله فى سبيل الطبقة الشغيلة والوطن

٣ ـ يوم ٥ ديسمبر زيارة الضريح يحضرها كامل اعضاء الهيئة الادارية للاتحاد العام على الساعة الثامنة والربع

٤ ـ يتوقف جميع الشغالين عن العمل صباح ٥ ديسمبر من الساعة الثامنة وعشرين دقيقة (وقت الاغتيال) الى الساعة الثامنة والنصف اجلالا لروح فرحات

٥ الاجتماعات العامة يوم الاحد ٨ ديسمبر وبهاته المناسبة ينظم الاتحاد العام التونسى للشغل اجتماعات عامة بكامل مناطق الاتحادات الجهوية يوم الاحد ٨ ديسمبر ١٩٥٧ على الساعة التاسعة صباحا وسيحضر كل هاته الاجتماعات اعضاء من الهيئة الادارية مبعوثين من الاتحاد العام

ويصادف هذا اليوم اكبر مظاهر التضامن العمالى الشمال افريقى اذ فيه تظاهر اخواننا المغاربة احتجاجا على مقتل فرحات وسقط منهم الكثير برصاص الاستعمار

والاتحاد العام التونسى للشغل يطلب من جميع الشغالين اعطاء هذه الذكرى الخالدة ما تستحقه من الروعة والاجلال وحضور الاجتماعات العامة التى ستنظم بمناطق الاتحادات الجهوية يوم الاحد ٨ ديسمبر ١٩٥٧ على التاسعة صباحا

برقيات تأييد لسياسة الحكومة الرشيدة بعد وصول اللاجئ

جامعة بنزرت

اتصلت جامعة بنزرت الدستورية بعدة مكاتيب وبرقيات من كافة الشعب التابعة لها تعبر كلها عن اعتزازها وفخرها بالانتصار الكبير للسياسة التونسية بقيادة فخامة رئيس الجمهورية وتعلن كلها عن تعلقها الكامل بحزبها العتيد ورجالها العاملين

شعبة السلوم

اجتمعت شعبة السلوم التابعة لجامعة الوسط الغربى الدستورية فى السادس والعشرين من نوفمبر المنصرم ووافقت على توجيه لائحة تعبر فيها عن تعلقها بالحكومة الشعبية ورئيسها الفذ معبرة عن سرورها بحصول تونس على السلاح ومؤكدين امتثالهم لنصائح الرئيس وتوجيهاته

شعبة قطرانة

ان اهالى شعبة قطرانة يؤيدون تاييدا مطلقا سياسة الحكومة الشعبية وعلى راسها فخامة رئيس الجمهورية التونسية المجاهد الاكبر الاستاذ الحبيب بورقيبة فى جميع المواقف السياسية والاقتصادية ويعلنون استعدادهم لكل ما يفرضه الواجب الوطنى المقدس

شعبة الزراوة

ان شعبة الزراوة الدستورية المجتمعة فى اجتماعها العادى بناديها المركزى

١ ـ تعرب لفخامتكم باسم الشعبة واهالى الزراوة عن سرورها وابتهاجها للنتائج التى وصلتم اليها بتسليح جيشنا الفتى حامى حمى الوطن

٢ ـ كما ان الشعبة تعرب لكم السلاح من الدول الغربية وما ذلك الا تحقيقا لوعدكم وانتصارا لسياستكم الرشيدة الموفقة

٣ ـ كما ان الشعبة تعرب لكم عن دوام تعلقها بشخصكم الكريم وثقتها فى سياستكم الحكيمة وهى مستعدة لتطبيق جميع اوامركم والسير اثر خطاكم والعمل بنصائحكم الثمينة

جامعة القيروان

ان جامعة القيروان والاحواز وكافة الشعب التابعة لها يعبرون عن استنكارهم الشديد للاعتداءات المتجددة التى تقوم بها الجيوش الفرنسية فى التراب التونسى والتى تتنافى مع استقلال البلاد التونسية . ويطالبون الحكومة ان تسرع باتخاذ التدابير اللازمة لوضع حد لهذه الاعتداءات .

ويعلنون عن تاييدهم الكامل لسياسة الحكومة فى الداخل والخارج وللمساعى التى يبذلها المجاهد الاكبر لفائدة السلم فى القطر الجزائرى الشقيق والشمال الافريقى

الدكتور الصادق المقدم يستقبل فصل السويد بالدار البيضاء

الدكتور الصادق المقدم يتحادث مع الم . اندرسون .

ـ تصوير عصمان ـ

قابل صباح الامس الم . اندرسون قنصل السويد العام بالدار البيضاء الدكتور الصادق المقدم كاتب الدولة للشؤون الخارجية .

وقد وفد الم . اندرسون على تونس يوم الجمعة الماضى مكلفا من جانب حكومته بالاتصال بالمسؤولين التونسيين وتنمية العلاقات بين كل من السويد وتونس . والم . اندرسون يعرف تونس قبلا . فقد زارها فى شهر مارس الماضى وقام آنذاك باتصالات واسعة فى الاوساط التونسية بغية ربط علاقات اقتصادية وثقافية بين بلده وبين تونس

وبعد المقابلة التى دامت بينه وبين الدكتور المقدم كاتب الدولة للشؤون الخارجية مدة نصف ساعة صرح الم . اندرسون للصحفيين قائلا :

« لقد تاثرت جد التاثر للتفهم الذى لاقيته من الدكتور الصادق المقدم اثناء بحثى معه للوضع الحالى للاقتصاد التونسى وسابحث مع المسؤولين التونسيين عرضا قدم من حكومتى لمساعدة تونس فنيا وقد توصلنا الى اتفاق حول الخطوط الرئيسية للعرض . »

وقد دارت بعد المقابلة مع السيد كاتب الدولة للشؤون الخارجية محادثة بين القنصل السويدى والسيد على بنور المكلف بالشؤون الاقتصادية بكتابة الدولة للشؤون الخارجية .

ومن الملاحظ ان الاتفاق التجارى التونسى السويدى سيتم مفعوله فى شهر مارس القادم . والبلدان ترتبطان بتجديده .

قوانين . أوامر . قرارات

صدر امر جمهورى مؤرخ فى ٢٥ نوفمبر ١٩٥٧ يتعلق بتغيير المنطقة الترابية لمحكمة الناحية ذات النطاق المتسع بجمال وتشتمل هذه المنطقة الترابية على المشيخات التالية :

مصدور وبئر الطيب وزاوية فنطش ومنزل خير وابى عثمان وجمال الجوفى وجمال القبلى ومنزل حرب وبنى حسان القبلى وبنى حسان الجوفى والمزاوغة والمرابطين بزرمدين والبلدية بزرمدين والجنايحة والغرايبة بعميرة وطوزة ومنزل كامل وسيضبط الملك العمومى البلدى بامر يصدر فيما بعد . كما يجب على مجلس بلدية ساقية الزيت بعد انتصابه بستة اشهر . ان يضع علامات خاصة على شكل اهرام قائم الزوايا برؤوس الخطوط التى تحد تراب البلدية .

صدر امر جمهورى مؤرخ فى ٢٠ نوفمبر ١٩٥٧ يتضمن احداث بلدية بمنزل عبد الرحمان .

صدر امر جمهورى مؤرخ فى ٢٠ نوفمبر ١٩٥٧ يتضمن احداث بلدية بسيدى على بن نصر الله .

صدر امر جمهورى مؤرخ فى ٢٠ نوفمبر ١٩٥٧ يتضمن احداث بلدية بجبنيانة .

صدر امر جمهورى فى تاريخ ٢٠ نوفمبر ١٩٥٧ احداث بلدية بالسبيخة .

* * * *

بمقتضى قرار من السيد كاتب الدولة للداخلية مؤرخ فى ١٤ نوفمبر ١٩٥٧ سمى السيد محمد ابن الحاج حسين الشيلى شيخا على مشيخة اولاد الحاج بمندوبية جبنيانة . اعتبارا من غرة نوفمبر ١٩٥٧ .

بمقتضى قرار من السيد كاتب الدولة للداخلية مؤرخ فى ١٤ نوفمبر ١٩٥٧ اعفى السيد على ابن احمد ابن الشيخ سالم بلخيرية من خطة مشيخة المردين اعتبارا من غرة نوفمبر ١٩٥٧ .

صدر قرار من السيد كاتب الدولة للداخلية مؤرخ فى ٢٥ نوفمبر ١٩٥٧ يقتضى تعيين الاجور الفلاحية الدنيا والمتوسطة . والتى من شانها ان تكون قاعدة لحساب الجرايات والمنح الراجعة للمتضررين من حوادث الشغل وذلك بالنسبة لعام ١٩٥٦ .

ويدخل فى هذا القرار العمال الميكانيكيون والحدادون المصلحون للعربات وسائقو آلات الجر والدراس والحرث . ومسيرو العملة الفلاحيين . والساهرون على معاصر الخمور . والمكلفون بالمستودعات ومسك الدفاتر . والنظار . وزابرو كرم العنب . والجناتون وعملة الغابات . والعملة اليوميون . ومختلف العملة .

مكافحة الامية

استجابة لنداء المجاهد الاكبر بشن حملة على الامية فى مجتمعنا فان شعبة باب سويقة الدستورية قد كونت لجنة اشراف على مقاومة الامية التى ستفتتح لها مدارس قريبا وهى تدعو كافة سكان المنطقة الاميين لتسجيل اسمائهم بناديها كل يوم من الساعة السادسة الى الثامنة مساء

الشتاء على الابواب

فكروا فى التدفئة
بالبترول ٤٥٠٠ ف
بالبوتغاز ١٥٠٠٠ ف
مواد منزلية ـ خزف فرفورى
بازار البوزيرى
BAZAR BOUZIRI
ساحة المكتب الاسرائيلى ـ تونس
الهاتف ٢٤٧٦٦٧

محاضرات بمدارس البنات

سعيا وراء توجيه البنات نحو المهن الطبية والمشبهة نظمت كتابة الدولة للصحة العمومية باتفاق مع كتابة الدولة للمعارف سلسلة من المحاضرات تلقى بمدارس البنات الاتية :

بتونس واحوازها :

مدرسة البنات بول كمبون ـ يوم ٢ ديسمبر ١٩٥٧ على الساعة ٥ مساء

مدرسة البنات مونفلورى ـ يوم ٥ ديسمبر ١٩٥٧ على الساعة ٥ مساء

مدرسة البنات بنهج الباشا لويز ميى ـ يوم ٥ ديسمبر ١٩٥٧ على الساعة ٥ مساء

المدرسة المختلطة بقرطاجنة ـ يوم ٦ ديسمبر ١٩٥٧ على الساعة ٥ مساء

مدرسة البنات ارمون فريار ـ يوم ١٠ ديسمبر ١٩٥٧ على الساعة ٥ مساء

مدرسة البنات برادس : يوم ١٢ ديسمبر ١٩٥٧ على الساعة ٥ مساء

بالمدن الاتية :

المدرسة المختلطة بمنزل بورقيبة ـ يوم ٤ ديسمبر ١٩٥٧ على الساعة ١١ صباحا

المدرسة التكميلية بنابل ـ يوم ٥ ديسمبر ١٩٥٧ على الساعة ١ بعد الزوال

مدرسة البنات بسوسة ـ يوم ٦ ديسمبر ١٩٥٧ على الساعة ٤ مساء

المدرسة التكميلية بباجة ـ يوم ٧ ديسمبر ١٩٥٧

المدرسة المختلطة ببنزرت ـ يوم ١١ ديسمبر ١٩٥٧ على الساعة ٥ مساء

فرع مدرسة البنات بصفاقس يوم ١١ ديسمبر ١٩٥٧ على الساعة ٢ مساء

مدرسة البنات بصفاقس : يوم ١٢ ديسمبر ١٩٥٧ على الساعة ٣ مساء

الشركة القومية للسكك الحديدية التونسية
نقل الركاب
بخط تونس ـ القلعة الجرداء

ابتداء من يوم الاثنين ٢ ديسمبر ١٩٥٧ يكون نقل الركاب حسب النظام الاعتيادى وبالصورة التالية

ـ الحافلة (اوتوراى) رقم ٥١ (٦) :

الخروج من تونس على الساعة ٦،٤٥ ـ الوصول الى قعفور على الساعة ٩،٢٠ ـ الوصول الى القلعة الجرداء ١١،٤٣

ـ الحافلة رقم ٥٥ (٦) :

الخروج من تونس على الساعة ١١،٤٠ ـ الوصول الى قعفور على الساعة ١٤،١٠

ـ الحافلة رقم ٥٧ (٦) :

الخروج من تونس على الساعة ١٨،١٠ ـ الوصول الى قعفور على الساعة ٢٠،٤٠ ـ الوصول الى القلعة الجرداء ٢٣،٠٢

ـ الحافلة رقم ٥٨ (٦) :

الخروج من القلعة الجرداء على الساعة ٣،١٠ ـ من قعفور على الساعة ٥،٤٤ ـ الوصول الى تونس على الساعة ٨،٢١

ـ الحافلة رقم ٥٦ (٦) :

الخروج من قعفور على الساعة ١٤،٤٥ ـ الوصول الى تونس على الساعة ١٧،١٣

ـ الحافلة رقم ٥٢ (٦) :

الخروج من القلعة الجرداء على الساعة ١٣،٤٥ ـ من قعفور على الساعة ١٦،١٠ ـ الوصول الى تونس على الساعة ١٨،٣٨

منية قرفال

ازدان فراش الاخ الحبيب قرفال المكلف بحظائر الشباب بمجلس الشبيبة الاعلى والقيطان بالحرس الوطنى بزهرة ميمونة الطلعة اسماها على بركة الله (منية) اقر الله بها اعين والديها

البقاء لله

توفيت السيدة ارملة المرحوم البشير الحلفاوى وسيشيع جثمانها فى تمام الساعة العاشرة من صبيحة اليوم (الاحد) من دارها بزاوية الحلفاوى الى مقبرة احتلافها بالزلاج . فعزاء لاهلها وذويها وابنيها السيدين الهادى ومحمد العزيز ورحمها الله

المغرب العربي

حول رحلة جلالة ملك المغرب الى الولايات المتحدة

دالاس (تكساس) ٣٠ نوفمبر (ف٠ب)

زار جلالة الملك محمد الخامس مصانع «جنرال موتور» للسيارات وهى من اكبر المصانع فى العالم وتنتج ٤٥ سيارة فى كل ساعة٠ وشاهد جلالة الملك احدث انواع السيارات التى لم تظهر الا منذ اسابيع قليلة ٠

واهتم جلالته اهتماما شديدا بمختلف عمليات التركيب التى تقع بصفة تكاد تكون آلية ومن الملاحظ ان مصنع السيارات هذا رغم اتساعه لا يستخدم الا ٢٨٠٠ عاملا من جملة ستمائة الف عامل يعملون فى مختلف مصانع «الجنرال موتور» بالولايات المتحدة وحصلت لجلالة الملك فكرة نحو القوة الخطيرة للالات بالولايات المتحدة

ثم تناول فطورا خفيفا وتحدث مع اضيافه منوها بصحة السيارات الامريكية وكيف تاكد من ذلك فى حادث مشهود كان قد جرى له بالرباط

وبعد ذلك ركب سيارة زار فيها انحاء المصنع وتلقى هدية من مجلس ادارة المعمل وهى جهاز للراديو مذهب

ثم زار جلالة الملك وحاشيته معملا للملابس وشاهدوا عرضا للازياء السهل اقتناؤها بفضل الصناعة بالجملة ٠

وتناول جلالة الملك عشاء اقامه شيخ مدينة دالاس بالجامعة وضم الفين من المدعوين وقبل جلالة محمد الخامس شهادة مواطن الشرف التى اهداها له شيخ مدينة دالاس

ثم القى جلالته خطابا ترجم الى الانجليزية دعا فيه الامريكيين الى زيارة المغرب ذلك البلد ذى الموارد الجمة التى لما تستخرج والذى تضمن له قوته الاقتصادية مستقبلا صناعيا زاهرا ٠

وذكر لهم كرم المغرب وضيافته وتسامحه وانهى خطابه مناشدا الشعوب للعمل على السلام والتضامن العالمى

إحتدام النقاش بين م. بينو والدكتور فريد زين الدين

حول القضية الجزائرية باللجنة السياسية التابعة لـ«الامم المتحدة»

(بقية ما بالصفحة الاولى)

وقال فى هذا الصدد :

«اذا رفضت هيئة الامم اتخاذ هذا القرار فان الدول الاعضاء ستجبر على اعتبار الواقع الذى آلت اليه ثورة الجزائر ٠ وعلى الاعتراف الرسمى باستقلال الدولة الجزائرية ٠ ولن تتاخر الدول الاعضاء فى المطالبة اثناء دورة قادمة بان تصبح الجزائر عضوا بالامم المتحدة لها ما لبقية الاعضاء من حقوق »

ثم اسهب المندوب السورى فى الحديث لاقناع اللجنة السياسية بانه لا مناص من الركون للمفاوضة المباشرة مع جبهة التحرير ٠حيث انها الطريقة الوحيدة لاقرار السلم مكان الحرب الضروس ٠ ثم قدم بيانات مدققة اثبتت ان الشعب الجزائرى باسره يقف الان فى وجه الاستعمار كالرجل الواحد ٠

وقال : ان الرضع والشيوخ هم وحدهم الذين تخلفوا عن صفوف المقاتلين ٠ اما النساء فان اغلبيتهن اليوم تحت السلاح ! »

وتخلص بعد ذلك السيد فريد زين الدين للحديث عن الاضطرابات التى ظهرت بتونس والمغرب نتيجة لحرب الجزائر ٠ وقال :

« ان هذه الحالة اذا استمرت على ما هى عليه الان فانه لا يستغرب ان تمتد رقعة الحرب الى كافة الشمال الافريقى ٠وتصبح يومئذ فرنسا تواجه المغرب العربى باكمله لا الجزائر وحدها ٠ فكيف يتسنى لنا ان نؤمل فى قيام تعاون مثمر وتكافل حقيقى اساسه الاحترام المتبادل بين فرنسا وشمال افريقيا ؟ »

ثم بين المندوب السورى لوفود اللجنة السياسية الاممية ان جزائر الغد الحرة ستصبح صديقة لفرنسا ولن تحيد الى الجانب السوفياتى مطلقا ٠ وقال ايضا : « اما اذا تواصلت الحالة الراهنة فان البترول لن يسيل من الجزائر كما توقف عن السيلان فى العام الماضى غداة الاعتداء الثلاثى على قناة السويس»

وحذر كافة الدول الغربية قائلا : « اذا اصرت دول الغرب على سياستها الحالية ازاء البلاد العربية الشقيقة فانها ستفقد صداقتنا ونفطنا وتزيد فى توتر العلاقات الدولية مما يتسبب فى الكارثة الكبرى » ٠

ثم قال مندوب سوريا : « ان منظمة الحلف الاطلسى التى تدعى انها تهدف الى المحافظة على السلام لم تقم بواجبها تجاه قضية الجزائر ولم تبد اى حراك لايقاف القهر والتنكيل والتعذيب التى يقاسيها شعب الجزائر الذى لم يثر الا دفاعا عن كرامته وحقوقه المشروعة فى الحياة ! اما الموقف الامريكى تجاه مقترح جبهة التحرير الداعى الى حل القضية بطريق التفاوض فانه موقف غير كاف خصوصا اذا كان صادرا عن الولايات المتحدة٠ وختم الدكتور فريد زين الدين خطابه مبديا آماله الوطيدة فى ان تتوفق الامم المتحدة اثناء دورتها الحالية فى حل القضية الجزائرية حلا يقضى على الحرب ويحل السلام محلها بصفة نهائية » ٠

وقال بالخصوص : « اما اذا امسكت الامم المتحدة عن القيام بهذا المجهود فانها تكون قد حرضت الدول الغربية على مواصلة سياستها الاستعمارية العدوانية تجاه عدد آخر من الدول العربية!»

بريطانيا تبدى اعجابها باتزان الخطاب التونسى

واثر ذلك وقف مندوب بريطانيا المستر آلان نوبل مندوب انجلترا فاستهل بيانه مشيدا بخطاب السيد المنجى سليم مندوب تونس وقال ان فى ذلك الدليل القاطع على واقعية وجهة النظر التونسية فى المشكل المطروح على بساط الدرس ٠ » واشار الى ما سماه « بالتناقض » بين الاسلوب التونسى واسلوب غير تونس من الدول العربية ٠ ثم عبر عن مساندته لوجهة نظر فرنسا قائلا: « ان القانون الاطارى خطوة الى الامام » ٠

الم. بينو يحاول الرد على خطاب المندوب السورى

ثم تناول الكلمة وزير الخارجية الفرنسية فاحتج بعبارات فظة على الفقرة التى خصصها الدكتور زين الدين لذكر اعمال الارهاب والتنكيل التى يقترفها الجيش الفرنسى ضد الشيوخ والعجز من المدنيين الجزائريين ٠

وقال : انى لم اتعرض فى كلمتى الى الاعمال التى يقوم بها « الثوار » ضد الفرنسيين ٠ فلماذا يذكرها مندوب سوريا ؟ »

واكد الم٠ بينو ان حكومته مقررة العزم على اتخاذ الاجراءات الصارمة ضد كل جندى فرنسى يعمد فى المستقبل الى ارتكاب (ما تشمئز منه النفسية الديموقراطية الفرنسية) فقطع الدكتور فريد زين الدين على الم٠ بينو كلامه قائلا :

(انى لا اريد ان اخوض معكم الان فى موضوع الاعمال الاجرامية التى يرتكبها جنودكم فى الجزائر لان هذا المقام لا يدعو لذلك بل يتعين علينا هنا البحث لايجاد الحل الناجع وفى اقرب الاوقات!) ورد عليه الم٠ بينو قائلا : (ان سوريا بلد شيوعى !)

فاجابه المندوب السورى :

(حقا ! يوجد فى سوريا بعض العناصر الشيوعية ، ولكنها ليست الا اقلية ضئيلة تكاد لا تذكر ! وما قولكم فى فرنسا نفسها ! وفى حزبها الشيوعى ؟ اليس خطر الشيوعية عندكم اعظم مما هو فى سوريا خصوصا وان ربع الشعب الفرنسى ينتمى الى الحزب الشيوعى ؟ ؟)

وانتهت جلسة الامس على هذا النوع من النقاش وستستانف اللجنة السياسية جلساتها غدا الاثنين فى الثالثة بعد الظهر ٠

حوادث ايفني تهدد العلاقات المغربية الاسبانية

(بلا فريج)

(بقية ما بالصفحة الاولى)

الوطنيون واوشكوا على احتلالها عنوة ٠

واكدت برقيات من مدريد مرة اخرى ان الوطنيين لم يحتلوا مطار سيد ايفنى

مستر همارشولد ينوه بخطاب الم٠ بينو

روما ـ ٣٠ نوفمبر (اف ب)

صرح الم ٠ همارشولد اثر وصوله الى روما فى طريقه الى بيروت بان سفره الى الشرق الاوسط يهدف الى ايجاد تحسن فى الجو الثقيل المخيم على هذه المنطقة وخاصة فى العلاقات الاسرائيلية الاردنية ٠

وتحدث بعد ذلك عن المشاكل المعروضة حاليا على الامم المتحدة فقال انى مرتاح جدا لاتزان العبارات التى وردت فى خطاب الم٠ بينو وزير الخارجية الفرنسية حول القضية الجزائرية

سفيرنا بالمغرب يتحادث مع بعض الوزراء المغاربة

استقبل السيد فتحى زهير سفير تونس بالرباط فى يوم ٢٩ نوفمبر ١٩٥٧ من طرف السادة الوزراء المغاربة :

للشغل والعدل والصحة العمومية وكان موضوع المحادثة ، امكانية التعاون بين الحكومتين فى الميدان الاجتماعى والقضائى ٠

مأمورية الكولونيل مولاى حفيظ لدى جلالة ملك المغرب

دالاس (تكساس) ٢٩ نوفمبر (ف٠ب)

يستفاد من الرسالة التى رفعها مولاى حفيظ احد مساعدى الامير الحسن ولى عهد المملكة المغربية ان ولى العهد والحكومة يواجهان الحالة المتوترة فى ايفنى بكل تعقل وصرحت الاوساط المأذونة فى الرباط ان سفر الضابط المغربى مولاى حفيظ الى البلاد الامريكية لا يدل قطعا على شدة التوتر وانما يدخل فى نطاق الاحتياطات التى اعتاد جلالة محمد الخامس اتخاذها قبل القيام برحلاته الرسمية ٠

واستفدنا ايضا ان الامير مولاى الحسن ولى العهد يتشاور يوميا مع جلالة العاهل المغربى عن طريق الهاتف الرابط بين المغرب والولايات المتحدة ٠

هذا وسوف يعود مولاى حفيظ ويحل اليوم (الاحد) بالرباط بعد ان رفع الى جلالة الملك محمد الخامس الوثيقة التى ارسلها لجلالته نجله مولاى الحسن ٠

جبهة التحرير ترفض القانون الاطارى

القاهرة ٣٠ نوفمبر(١٠س)

صرح اليوم ممثلو جبهة التحرير الوطنى الجزائرية فى القاهرة ، بانهم يرفضون رفضا باتا الاقتراح الفرنسى المرتكز على القانون الاطارى ٠ والذى لا يعترف للشعب الجزائرى بحق تقرير مصيره بنفسه ٠

وقال وفد جبهة التحرير ان الشعب الجزائرى خاض غمار الحرب ليحقق لبلاده سيادتها واستقلالها ٠ وليس فى القانون الاطارى ما يشير الى هذا ٠

صفحات مجهولة من تاريخ تونس

للمؤرخ التونسى ابن أبى الضياف

-٢٣-

ملخص ما نشر بالامس

امر الباى ابن ابى الضياف بقراءة اسماء المنتخبين للمجلس الكبير ٠ ومجلس التحقيق ٠ومجلس الجنايات والاحكام العرفية ٠ وكان الاعضاء المذكورون يتكونون من رجال الدولة واعيان البلاد ٠

ولما قرا ابن ابى الضياف الاسماء على اهل المجلس الشرعى والمجلس البلدى وغيرهم من الحاضرين ٠ اتفقت كلمة مجموعهم على حسن الانتخاب ٠ ثم انفض المجلس وانصرفوا ٠

فى اليوم الثانى لانفضاض المجلس ٠ امر الباى باحضار الرجال المنتخبين ٠ فحضروا لديه بالبيت الكبير ٠ واخبرهم بانه قد تم انتخابهم لخدمة الوطن بالمجالس المقررة فى القانون ٠٠ ووعدهم باعطاء القانون بعد ايام لدراسته وفهمه ٠ فاجابوه بالسمع والطاعة ٠

ومن عجيب الاتفاق ان العشرين رجلا المنتخبين من رجال الدولة لم يكن فيهم من ابنائها ولادة الا العبد الحقير ٠ والشريف حسن المقرون ٠ والكونت جوزاف راف وبقية الجمع من ابناء البلاد ولاء٠ كما كان مولى القوم منهم ٠

كما كان من الاتفاق ٠ ان رؤساء المجالس ٠ لم يكن فيهم احد من ابناء المملكة ولادة ٠ بل ان رؤساء مجلس الجنايات والتحقيق لم يكن فيهم من الشروط المتوفرة للانتخاب الا الوجاهة فى هذه الدنيا ٠ وليس لهم من العلم الا الاحساس بالامور الضرورية٠

كما كان من الاتفاق ايضا ٠ ان اهل المجلس الكبير لم يكن فيهم واحد من اهل العلم ٠وليت شعرى ماذا اعد العلماء من الجواب بين يدى الحكم العدل العالم بخائنة الاعين وما تخفى الصدور عن تجنبهم وتباعدهم عن هذه المصلحة الضرورية ٠ متعللين بانها لا تناسب خططهم الشرعية فى العرف ٠

والحال ان الشريعة الاسلامية كغيرها من الشرائع ٠ جاءت لمصالح الدين والدنيا ٠ فارفقوا بهذا التجنب وصمة عار بجبين البلاد ٠ كما اوقعوا نفرة بينهم وبين اهليها ٠ حتى ان الوزير خير الدين رئيس هذا المجلس ٠ لما راى الامر معرة بين الاقاليم٠ زام انتخاب بعض العلماء ستارا لهذه المعرة ٠ عندما سلم بعض اهل المجلس ٠ فلم ير من بعض اهله وجه الاستحسان حتى غلبهم البرهان ٠

وقد جرى انتخاب المشائخ المدرسين وهم :

ابو حفص عمر بن الشيخ ٠ وابو النجاة سالم بو حاجب ٠ وابو عبد الله محمد الطيب النيفر

وقد انتخب الباى الشيخ العالم المفتى ابو عبد الله محمد الطاهر ابن عاشور من اهل مجلسه الخاص ٠

وقد ظهر فى هذه الايام ايضا رجل بجبل خمير ٠ ادعى انه من بغداد واسمه محمد ابن عبد الله وينتسب الى الشرف ٠ وقد حدثه وسواسه بانه الامام المهدى المنتظر ٠

وقد ترامى عليه افراد من ابناء ذلك الجبل ٠ ترامى الفراشات على المصباح ٠

وذكر ذلك الدعى انه يريد الجهاد فى سبيل الله ٠ وما كان ذلك الا هوسا فى فكره ٠ خيل له ذلك ٠

ولما بلغ هذا الامر الى قنصل فرنسا « ليون روش » طلب من الباى ابعاد هذا الرجل عن حدود الجزائر ٠ فكاتب الباى اخاه بالمحلة فى شانه ٠ فبعث هذا فى طلبه من خمير ٠ فاتاه طائعا ٠ ولما مثل امامه ارتمى على قدميه٠ فلم يمنعه اخو الباى ٠ وقد قال هذا الدعى لقائد المحلة ٠

ـ ان عرب خمير قد طلبوا منى ان اجاهد فى سبيل الله ٠ وانى غريب عن هذه الديار ٠وقد توقفت على اذنك ٠ والخلاصة هى ان تعطينى فرسا بسرجها ٠

فامر باى المحلة بالقبض عليه وارسل به الى اخيه ٠ فسجنه ٠ ولما جلس فى المحكمة ذات يوم٠ ارسل فى طلب الدعى ٠ فاحضر بين يديه ٠ ولما رآه بادره قائلا :

ـ ما حملك على هذا الفعل ٠ ثم امر بقتله ٠

ولما سيق الى مكان التنفيذ ٠ امام قصر باردو ٠ عرضوا عليه الماء كالعادة ٠

فقال لهم :

ـ انى صائم ٠ واريد ان القى الله فى عباده المتقين ٠ وانى مظلوم ٠

وقد قطعت راسه ٠رحمه الله٠ وكان ذلك يوم الخميس الثالث عشر من صفر سنة ١٢٧٧

وقد اثر قتل هذا الرجل على الناس٠ وكان قتله قاطعا لما توهمه الباى من الضرر لسياسته التى انفرد بفهمها ٠ حتى قال بعض الوافدين من اوروبا ٠

عجبا لكم ٠ ما اشد حرصكم وجراتكم على اتلاف النفوس من ابناء البشر وكان من الواجب عليكم هو ابعاد ذلك الرجل عن مظان الفتنة ٠ بارساله على متن البحر الى الاسكندرية او الى غيرها ٠ ولو انكم وجهتموه الى مجلس الحكم العسكرى الفرنسى مثلا ٠ لما حكم بقتله ٠ وذلك تادبا مع الله فى اتلاف مخلوقاته بغير مبرر يبيح ذلك ٠

ومما زاد من تعجبهم ٠ ان مدة النظر فى جنايته ٠ لم تتعد الدقائق الثلاث ٠ وهى المدة التى لا تتسع لتقرير الدعوى اجمالا ٠ فضلا عن سماع الجواب ٠ ووجوه الاعتراض

ـ يتبع ـ

اكتبوا في تونس

ارتفاع التجهيز التونسية

اصدار سنة ١٩٥٧ من ١٥ نوفمبر الى ١٠ ديسمبر - يدفع الفايض عند الاكتتاب:
للارتفاع ذات مبالغ قدرها ١٠٠٠٠ فرنك و ١٠٠٠٠٠ فرنك و ١٠٠٠٠٠٠ فرنك
تقبل الاكتتابات في البنوك وصناديق المحاسبين العموميين !

من انحاء العالم

صدى خطاب السيد المنجي سليم في الاوساط الباريسية

لمراسلنا الخاص المنصف خير الدين

باريس ـ ٣٠ نوفمبر

انتظرت الاوساط الباريسية خطاب السيد المنجي سليم باهتمام بالغ . خشية من ان يقضي خطاب مندوب تونس على الصدى الذي تركه خطاب المسيو بينو . والذي اعتبرته تلك الاوساط حسنا .

وقد سجل في باريس نوعان من ردود الفعل . اثر القاء السيد المنجي سليم لخطابه ظهر واحد منهما في الاوساط الرسمية والثاني في الصحافة .

فبينما اعتبر العالم الخطاب التونسي معتدلا في شكله وصلبا في معناه فان الاوساط الرسمية الفرنسية لاحظت ان السيد المنجي سليم قد شوه محتوى القانون الاطاري . حينما تبذل الديبلوماسية الفرنسية جميع ما في وسعها لتظهر القانون الاطاري على انه خطوة كبيرة للامام . وفيه مد الجزائريين بنظم تقدمية .

ولكن السيد المنجي سليم اقام الدليل على ان هذا القانون يحول دون امكانية اجراء اية مفاوضات في المستقبل . بناء على ان القانون الاطاري يعتبر قبل كل شيء ـ الجزائر قطعة من فرنسا .

وهذا الدليل الذي اقامه السيد المنجي سليم وكان ذا تاثير بالغ على وفود الامم المتحدة تعتبره باريس ذا مفعول جازم .

وسيسعى الم. بينو في رده لاثبات الخطا الذي فسرت به النظرية الفرنسية . ويبين ان النقاش ممكن اذا قبل الجزائريون انتخابات بعد ايقاف القتال .

وتعتقد الاوساط الرسمية ان السيد المنجي سليم قد فاز باعجاب بعض الوفود وبتقويض البناء الذي شيدته فرنسا بتقديمها مشروع القانون الاطاري كحل نهائي للقضية الجزائرية .

ولم يغفل مندوب تونس عن تقديم بعض الحجج في خطابه . كمشكلة المجر . والاستشهاد باحرار فرنسا . وبقاء تونس خارج الحرب الباردة بالشرق الاوسط .

وقد اعطت الصحافة اهمية كبرى الى خطاب المندوب التونسي اذ اعتبرته مناهضا لفرنسا مع انها ارتاحت الى اتزان عباراته .

كما سجلت هذه الصحافة ان مندوب جبهة التحرير بمقر الامم المتحدة قد نجح في دعايته باحاطة الوفود علما ان الجبهة قد تنازلت عن شرطها السابق الخاص بالاعتراف بالاستقلال . ولم تستنتج الصحافة من هذا ان فرنسا قد قبلت الدخول في مفاوضات على هذا الاساس .

ومن جهة اخرى فان الصحافة الباريسية قد غضت النظر عن التاثير الحسن الذي احرز عليه هذا الخطاب . وابرزت ما مفاده ـ ان كان صحيحا ـ ان الوفود قد خاب ظنها لانها كانت تعتقد ان السيد المنجي سليم سياتي باقتراحات جديدة في القضية .

واضافت الصحافة الفرنسية ان المندوب التونسي لم يفعل اكثر من شن الهجوم الاول وابقى مقترحاته الى جلسات مقبلة . بعد ان يقوم رئيس اللجنة السياسية بعرض وساطته على الجانبين .

الم. بينو والسيد المنجي سليم

لقد اسفرت المناقشات الاولى عن فوز القضية الجزائرية فوزا ملحوظا . وتعتقد باريس ان ممثلي جبهة التحرير بنيويورك سيدلون بتصريحات ضافية تعبر عن نيتهم في فم بعض الوفود اليهم . وهذا ما يقلق الحكومة الفرنسية كثيرا

سفر المستر همارشولد الى الشرق الأوسط

نيويورك ٣٠ نوفمبر (اف ب)

غادر امس الامين العام للامم المتحدة الم. همارشولد نيويورك قاصدا رومة في طريقه الى بيروت وسيزور جميع عواصم الشرق الاوسط لبحث المشاكل التي تراكمت اثناء السنة الحالية .

وقد صرح الم. همارشولد قبل سفره بانه سيزور كل من عمان وبيت المقدس ودمشق وانه يامل حل المشاكل التي تراكمت بالشرق الاوسط اثناء العام الجاري، وقال ان الحالة الراهنة بهذه المنطقة من العالم دعتني الى تحمل مشاق السفر لاجراء مباحثات هامة مع المسئولين فيها وللظفر بحلول سريعة .

وردا على سؤال لاحد الصحفيين صرح الم. همارشولد بانه لا ينوي الان زيارة القاهرة لبحث المشاكل التي اثارتها مسالة التعويضات التي ستدفع الى اصحاب اسهم شركة قناة السويس المنحلة .

هذا ومن المتوقع ان لا تستغرق هذه الزيارة التي يقوم بها الامين العام للامم المتحدة الى الشرق الاوسط اكثر من اسبوع واحد .

وصول المستر همرشولد الى بيروت

بيروت ـ ٣٠ نوفمبر (اف ب)

وصل مساء الامس المستر همارشولد الى بيروت وقد رفض عند نزوله من الطائرة الادلاء باي تصريح الى الصحفيين

هذا وقد علقت الحكومة السورية على زيارة المستر همارشولد الى الشرق الاوسط بان مهمة الامين العام للامم المتحدة تنحصر في بحث قضية الكولونيل ليرى الذي طالب الاردن بسحبه . ودرس بعض المشاكل التي تهم لجنة الهدنة المشتركة .

واضاف التعليق السوري : ان كل محاولة غربية ترمي الى استغلال حضور الامين العام للامم المتحدة الى الشرق الاوسط لبحث القضية الفلسطينية من جديد سيرفضها العرب رفضا باتا .

وان العرب قد اتخذوا هذا الموقف لان الغرب يريد بسعيه هذا تثبيت الحضور الاسرائيلي واعطائه رغم ارادة العرب رقعة حيوية في الشرق الاوسط .

وان اية محاولة لفض بعض او كامل قضية فلسطين مع احدى الحكومات العربية ستؤول الى الفشل الذريع لان هذه القضية لا تهم اية حكومة وحدها بل هي مشتركة بين الدول العربية جميعها .

ماليزيا ترفض المشاكة في حلف جنوب شرقي آسيا

سنغافورة في ٣٠ نوفمبر (١٠ف٠ب)

اكد امس السيد تانكو عبد الرحمان رئيس حكومة الاتحاد الماليزي في تصريح لصحيفة (صوندای ستاندار) ان بلاده لن تشارك في منظمة حلف جنوب شرقي آسيا .

وكان هذا التصريح الذي فاه به السيد عبد الرحمان ردا على الاشاعات التي وردت من ماليزيا والتي مفادها ان هذه المنظمة ستدعو كلا من الاتحاد الماليزي والصين الوطنية واليابان وكوريا الجنوبية الى الإنضمام الى اعضائها الثمانية .

الدوائر الامريكية والالمانية تبدي ارتياحها لاستقرار الحكم بفرنسا إثر فوزم ـ غايار بالثقة

واشنطن ـ ٣٠ نوفمبر (ف ب) ابدت الدوائر الامريكية ارتياحا نسبيا لنجاح الحكومة الفرنسية مساء يوم الجمعة الماضي في الجمعية الوطنية اثر التصويت على مشاريع سياسة الم. غايار في خصوص القضية الجزائرية . وكانت الامم المتحدة قبل اعلان النتيجة تخشى ان تسقط الحكومة الفرنسية من جديد . وهو امر (بالنسبة لحكومة واشنطن) ذو اهمية بالغة خصوصا في هذا الظرف الذي تستعد فيه منظمة الحلف الاطلسي لعقد ندوتها في مستوى رؤساء حكومات الدول الحليفة .

وقد لقي خبر نجاح حكومة غايار صدى حسنا في المانيا الفيديرالية ايضا . على ان الدوائر الحكومية لم تعلق تعليقا رسميا على هذا الموضوع حيث انه «لا يهمها بصفة مباشرة» .

محاولة اغتيال الرئيس احمد سوكارنو في جاكرتا

جاكرتا ٣٠ نوفمبر (١٠ب)

القى امس مجهولون بجاكرتا اربع قذائف يدوية على سيارة الرئيس احمد سوكارنو . لكن الرئيس لم يصب باي اذى .

وقد ادرج هذا الخبر في بلاغ رسمي اصدرته الحكومة الاندونيسية ونقلته كافة وكالات الانباء .

تصريح المستر سلوين لويد

حول انشاء قوة ثالثة ـ وتطور السياسة السوفياتية

(بقية ما بالصفحة الاولى)

نامل تحسنا في العلاقات بين الاتحاد البهوفياتي والغرب ولكن الاتحاد السوفياتي من سوء الحظ باعماله الاخيرة وتصريحاته قد احيا الشكوك الخطيرة التي كانت تثيرها في نفوسنا نوايا موسكو الحقيقية » .

ورفض وزير الخارجية البريطانية قطعيا فكرة تزعم بريطانيا لما يسمى بالقوة الثالثة المحايدة بين الاتحاد السوفياتي والولايات المتحدة وكذب قطعيا رمي الولايات المتحدة بالتهديد للسلم اكثر من الاتحاد السوفياتي

رد على مزاعم خروتشاف

ثم ذكر الوزير البريطاني مزاعم الم. خروتشاف من ان بريطانيا قد ضعفت ولم تعد تعتبر . فكثيرون من قبله قد ارتكبوا هذا الخطا الذي يتمثل في تقديرنا اقل من قدرنا وفي سوء فهم طبيعتنا وارادة شعبنا . ان الشعب البريطاني لم يتنازل ابدا امام التهديدات .

وابدى رايه في امكانية مقابلة في مستوى عال فذكر ان مثل تلك المقابلة لو خابت . يكون ضررها اكثر من نفعها .

وتحدث عن اجتماع رؤساء الحكومات الذي سينعقد بباريس يوم ١٦ ديسمبر فقال : « يجب علينا ان لا نحافظ على احلافنا فحسب بل يجب ان نبعث فيها قوة جديدة » .

طبيب البيت الابيض يصرح بان صحة الرئيس ايزنهاور في تحسن

متيسبورغ (بنسيلفانيا) ٣٠ نوفمبر (١٠ب)

اعلن طبيب البيت الابيض في بلاغ صحي نشره عند الظهر ان الرئيس ايزنهاور قضى ليلة اخرى مرضيه وحالته الصحية تتحسن بصفة ملحوظة

واعلن الم . هقرتي رئيس مصلحة الصحافة بالبيت الابيض ان صحة الرئيس ايزنهاور في تحسن مطرد من يوم الى آخر .

وسيقضي الرئيس وقته في اتباع المباريات الرياضية بين المدرسة الحربية والمدرسة البحرية على طريق التلفزة .

الاردن مستعد لقبول اعانة غير مقيدة

(بقية ما بالصفحة الاولى)

ويضيف البلاغ ان مشاريع قد اعدت لمعرفة اغراض استعمال هذا الاعتماد .

وقد اخبر مصدر امريكي ان الملايين العشرة من الدولارات قد سلمت اليوم الى الحكومة الاردنية

وبذلك تبلغ الاعانة الامريكية الى الاردن اربعين مليونا من الدولارات وقد دفع هذا القدر منذ ان عدلت مصر وسوريا عن دفع الاعانة المساوية لما كان يتسلمه الملك حسين من الحكومة البريطانية .

عيد ميلاد ونستون تشرشيل الثالث والثمانين

لندن ٢٩ نوفمبر (يونيتيد بريس)

يحتفل السير ونستن تشرشل اليوم بعيد ميلاده الثالث والثمانين مع عائلته في ضيعته بشارتويل على بعد ٤٥ كم من لندن .

والسير ونستن تشرشل الذي لا يراه الجمهور الا نادرا قد حضر في الاسبوع الماضي حفل زفاف حفيدته (مسالي تشرشل)

ورغم ما تؤكده عائلته من ان قواه العقلية ما زالت على ما هي عليه فان الانقليز قد صدموا بالصعوبة التي ينتقل بها السير ونستن تشرشل

وسيذهب الوزير البريطاني الأسبق مع زوجته كعادتهما لقضاء فصل الشتاء في الريفيرا الفرنسية حيث يتم السير ونستن تشرشل تاليف المجلد الخامس والاخير لتاريخ الشعب واللغة الانقليزية الذي سيظهر في سنة ١٩٥٨

قنابل روسية موجهة الى الصين الشعبية

فورموزا ـ ٢٩ نوفمبر (١ ب)

صرح ناطق باسم وزير دفاع الصين الوطنية امس قائلا :

« نحن نعتقد ان روسيا قد سلمت الى الصينيين الشيوعيين قنابل موجهة رغم عدم تمكننا من البراهين العملية » .

واضاف قائلا : ان عشر غواصات روسية قد سلمت الى الصين الشيوعية وان الروسيين يمرنون فرقا من الصينيين على طريقة استعمال هذه الغواصات

طالعوا (العفريت)

هل تنعقد ندوة اقطاب الحلف الاطلنطي

رغم تغيب ايزنهاور وادينار ونتيجة للمرض ؟

(بقية ما بالصفحة الاولى)

الرئيس ايزنهاور .

ومن بين المسائل التي كانت الحكومة البريطانية تنوي بحثها مع المستشار أدناور مسالة تنفيذ المشروع الاوروبي الذي يرمي الى انشاء مجموعة من الشركات الموحدة لصنع الاسلحة الحديثة والى توحيد الابحاث العلمية .

ستون دولة قد تشارك في المؤتمر

باريس ـ ٣٠ نوفمبر (وكالة فرانس بريس) : بالرغم من الشك الذي يحوم حول قدوم الرئيس ايزنهاور المحتمل الى باريس لحضور مؤتمر دول الحلف الاطلسي الذي سيفتتح يوم ١٦ ديسمبر في قصر شايو حسب برنامج مقرر . فانه من المتاكد حضور الم . جون فوستر دوللس في يوم ١٢ ديسمبر

ومن المقرر ان تشارك ستون دولة في هذا المؤتمر حيث ان خمس عشرة دولة ستشارك فيه اما بحضور رئيس الدولة او وزير الشؤون الخارجية او وزير الدفاع او وزير المال ولكن سينخفض هذا الرقم لان بعض الدول كالكسمبورغ والدانمارك وايرلندا سيكون تمثيلها مختصرا جدا لان الم . جوزيف بيش مثلا هو في نفس الوقت رئيس وزراء ووزير خارجية وكذلك الم . هنس كريستيان فهو رئيس الحكومة والديبلوماسية في الدانمارك . وتتوقع الامانة العامة للمؤتمر حضور ما لا يقل عن الالف صحفي ومراسل لينقلوا الى صحفهم ما يجري في هذا المؤتمر التاريخي كما ستنقل حفل الافتتاح ١٧ شركة تلفزة وعدد من المصورين والسينمائيين

لجنة لتقوية العلاقات بين دول الحلف

واشنطن ـ ٢٩ نوفمبر (يونايتد بريس)

علم من مصدر موثوق به ان الولايات المتحدة الامريكية ترمي الى تكوين لجنة تجمع سفراء الدول الاعضاء في الحلف الاطلسي لتقوية الروابط بينها وبين حلفائها في هذا الحلف

وهذه اللجنة التي سيكون مقرها في واشنطون ستقوم بتقوية العلاقات بين الدول الحليفة .

ومن الممكن ان تشمل هذه اللجنة سفراء دول اخرى من العالم الحر وخاصة منها اعضاء حلف جنوب شرقي آسيا وحلف بغداد

عودة !

علقت صحيفة **المانشستر غرديان** البريطانية الحرة على الموقف في الشرق الاوسط في مقال بعنوان : «عودة» فقالت : انه يبدو ان الامور في الشرق الاوسط عادت الى التازم ويبدو ان اسرائيل هي السبب في هذه المرة . فبعدما خفت حدة الدعاية السوفياتية بشان الموقف بين تركيا وسوريا عادت جريدة «رد ستار» الروسية للقول بان اسرائيل تستعد بقواتها المسلحة بمساعدة الولايات المتحدة للدخول في مغامرة جديدة . وكذلك تقول صحيفة « ازفيستيا » السوفياتية ان القوات الاسرائيلية تتجمع على الحدود بينها وبين الاردن ، وان ظهور الجنرال (غرونتر) في اسرائيل بالملابس المدنية جزء من مؤامرة تدبرها الدول الغربية ضد الشرق العربي (كما تقول الصحيفة السوفياتية) .

وترى «المانشستر غرديان» ان حملات راديو دمشق والقاهرة ضد الملك حسين قد تسببت في زيادة حدة التوتر على الحدود الاردنية الاسرائيلية من جديد وانما حينما يتهم الحكام باجراء محادثات سرية مع الاسرائيليين فانهم ـ اثباتا لدمهم العربي ـ يوقفون ارسال البترول الى اسرائيل واذا سال رئيس لجنة الهدنة بالنيابة عن السبب فانهم يصفونه بالتحيز .

وكذلك استؤنف اطلاق الرصاص والقتل ليس فقط على الحدود الاردنية بل وايضا على الحدود السورية كما ان الملك سعود قد وضع قواته المسلحة في الاردن على اهبة الاستعداد وهذا في راي الصحيفة شان خطير يهدد بالانفجار ، بيد انه من حسن الحظ ان قوة الطوارىء الدولية موجودة بين الحدود المصرية واسرائيل !

وتختتم الصحيفة مقالها بالقول «ان الازمات في الشرق الاوسط كانت كلها مفتعلة واعربت عن الامل في ان يكف مفتعلوها عن اللعب بالنار

مركز للعالم الحر في الشرق الاوسط .

واوردت صحيفة النيويورك هيرالد تريبون الامريكية المستقلة مقالا آخر عن الحالة في الشرق الاوسط فقالت : ان قصر البسمان وهو مقر الملك حسين في عمان يمثل الان نقطة شديدة الحساسية في الشرق الاوسط باسره ، اذ يبدو ان عناصر عديدة اقسمت ان تحطم هذا القصر باية وسيلة ممكنة ، فمن حوادث انفجار قنابل الى اعمال التخريب الى حملات من الدعاية لم يسبق لها مثيل ، كل هذا استعمل مع اسلحة اخرى لانجاز هذا الهدف قالت الصحيفة انه اذا نجحت هذه العناصر في تنفيذ اغراضها في الاردن فان ذلك يشجعها على الاتجاه سريعا الى المناطق الغنية بالبترول مثل العراق والخليج الفارسي والمملكة العربية السعودية . وبعد ذلك تعرب الصحيفة الامريكية عن املها في ان يقف ملك الاردن بقوة في وجه هذه التيارات، الا انها تبدي تخوفها بسبب مشكلة اللاجئين الفلسطينيين بالاردن الذين يكونون ثلث مجموع السكان هناك ، وبسبب مشكلة انتشار الفقر الذي تستغله تلك العناصر القوية التي تعمل ضد الملك حسين ثم تقول وقد قامت الولايات المتحدة بدور هام في مساعدة الملك حسين ماليا واقتصاديا وعسكريا بيدان الصحيفة تطالب بالمزيد من الاعانة للاردن فتقول :

انه على امريكا ان تزيد مبلغ الثلاثين مليونا من الدولارات التي ترسلها امريكا الى الاردن كل عام الى خمسين مليونا واخيرا تقول الصحيفة ان هذه المبالغ ليست بالشيء الكثير في مقابل ان يحتفظ الغرب بالاردن كمركز للعالم الحر في الشرق الاوسط وهذا ما صرح به رسميا كل من: الرئيس ايزنهاور ووزير خارجيته فوستر دوللس .

زائر من المغرب

واما جريدة « **النيويورك تايمز** » الامريكية المستقلة فقد قالت في مقال بعنوان: زائر من المغرب . ان زيارة الملك محمد الخامس للولايات المتحدة في هذا الوقت بالذات تعد ذات قيمة كبيرة فعلاوة على المسائل الخاصة العديدة المتصلة بالمغرب فهناك ايضا مشكلة الجزائر ومسالة تسليح تونس واخيرا وليس آخرا فهناك محاولة الروس للتسلل الى افريقيا وتقول انه لا يمكن لاي بلد ان يعيش في الوقت الحاضر منعزلا عن احداث العالم العاصفة فالمغرب لا شك له صلة كبرى بالمشاكل الشمال افريقيه او بمعنى اوضح بالنضال بين الشيوعية والغرب . ولا عجب ان يشعر الملك محمد الخامس بالصداقة نحو الولايات المتحدة فقد نال عطف الرئيس الراحل فرانكلين روزفلت خلال الحرب العالمية الثانية واعربت وزارة الخارجية الامريكية عن قلقها الشديد حينما نفى جلالته في شهر اوت من عام ١٩٥٣ وابدت السرور حينما اعيد الى عرشه ومنح المغرب استقلاله في اوائل العام الماضي . وفي اكتوبر من عام ١٩٥٦ نالت الولايات المتحدة عن حقوقها الاقليمية التي كانت لها في المغرب منذ عام ١٧٨٧ وتستطرد الصحيفة قائلة اننا ساعدنا المغرب مساعدة مالية بلغت هذا العام عشرون مليونا من الدولارات ولا شك ان جلالته رحب بهذه المساعدة . ولم يبق بيننا وبين المغرب سوى تسوية المشكلة الكبرى المتعلقة بالقواعد الجوية الامريكية في المغرب التي تكلف انشاؤها ما يزيد عن اربعمائة مليون من الدولارات بالاتفاق مع الفرنسيين قبل حصول المغرب على استقلاله

والان يرغب المغاربة في اعادة النظر في هذه الاتفاقية التي لم تكن لهم يد في توقيعها ويطالبون بتوقيع اتفاقية جديدة بشان هذه القواعد ، وهذا يتم الان في جو ودي . وبعد ذلك تقول الصحيفة: ان ملك المغرب والرئيس بورقيبه يشغلان مركزا خطيرا في شمال افريقيا وهما يناصران الغرب فعلى الغرب ان يناصرهما .

عبد الرحيم الرفاعي

معرض الصحافة الانطوسكسونية

أضواء المدينة

على ضوء انتاج الفرقة البلدية للتمثيل

كنا على موعد مع الفرقة البلدية للتمثيل في باكورة انتاجها لهذا الموسم بعد ان جددتها البلدية واعتنت بها وشاهدنا رواية مونسرات او ثمن الحرية وبهذه الخطوة الاولى يمكن لنا الحكم على هذه الفرقة التي هي فرقة الجميع وخاصة انها احرزت على اعجاب الجمهور وتقديره في هذه الرواية مما جعلنا نستبشر بمستقبل زاهر لها . فالمجموعة التمثيلية قد بذلت مجهودات جماعية مشكورة برهنت على تفهم الممثلين لمهمتهم فكان التمثيل في جملته ناجحا . . غير اننا اذا دققنا الملاحظة ووضعنا الادارة الفنية في ميزان النقد نجد كثيرا من الهفوات الكلية او الجزئية

فالاخراج اولا لم يكن دقيقا كما يجب ان يكون وخاصة فيما يتعلق بالحركة المسرحية للرواية والممثلين وهو امر لاتدخل فيه امكانيات المسرح ولا يتعلل بها فالرواية من ناحية التاليف تحليلية جامدة تتطلب بذل مجهودات لاخراجها حية ناشطة تفيض حيوية وتتدفق حماسا فكان الاخراج دون المطلوب مماجعل حيويتها غير مستكملة زد على ذلك طول فصلها الاخير الذي لم يتدخل قلم الادارة الفنية في تهذيبه كما ان المدير الفني لم يعتن الاعتناء الكلي بجميع ممثليه والما وقع البعض منهم في زلات فادحة . فالقائم بدور ـ انطونا نزاس مثلا ـ قد تركه يتكلم بتلك اللهجة المتكلفة ويقف تلك الوقفات الاصطناعية المزرية .

كما ان المخرج ترك الممثلين يتحركون في كثير من الاحيان حركات ارتجالية تدخل التشويش والارتباك على سير المشاهد ، هذه ملاحظات اجمالية نقولها للاستشهاد لا للنقد والتمحيص لتدرك الادارة الفنية هفواتها ولتعمل على تلافيها في المستقبل وقد اثبتت لنا باكورة انتاجها هذه ان الفرقة جديرة بتزعم الحركة المسرحية التونسية قادرة على اداء رسالتها على الوجه المطلوب ان هي وجدت المزيد من العناية .

محمد الحبيب الزغواني
تونس

الاستاذ يوسف وهبي يحل غدا بتونس في طريقه الى المغرب وسيقيم حفلات تمثيلية على المسرح البلدي عند عودته

سيصل مساء الغد (الاثنين) الى مطار العويتة الفنان الكبير الاستاذ يوسف وهبي تصاحبه فرقته التمثيلية «الفرقة القومية» ولن يمكث الاستاذ يوسف في تونس الا يوما او يومين يستقل بعدهما الطائرة الى المغرب الشقيق ، حيث يقوم بتقديم بعض من رواياته المسرحية .

وقد علمنا ان اقامة ابي حجاج في المغرب الشقيق ستستغرق شهرا كاملا يعود بعده الى تونس لتقديم بعض من تمثيلياته المسرحية ايضا

وسيكون سفر الاستاذ يوسف وهبي الى المغرب صباح الثلاثاء ليقدم رواياته في الرباط والدار البيضاء والجديدة وآسفي ومراكش وجدة وفاس ومكناس واغادير وتطوان وطانجة .

وفي يوم ٤ جانفي يركب الطائرة مع افراد فرقته الى الدار البيضاء ومنها الى تونس ليقدم في مساء يوم الاحد ٥ جانفي مسرحيته الاولى على مسرح بلدية العاصمة وقد علمنا انه سيقدم خمس مسرحيات على التوالي في امسيات الاحد والاثنين والثلاثاء والاربعاء والخميس ٥ و ٦ و ٧ و ٨ و ٩ جانفي القادم .

وعلمنا ايضا ان الروايات التي سيقدمها ولا ندري ما هي الاولى والاخيرة فيها هي :

(الاستعراض العظيم) و(الصحراء) و (جوهرة في الوحل) و(المائدة الخضراء) و (راسبوتين) .

وفرقة الاستاذ يوسف وهبي هي (فرقة رمسيس الشهيرة) ومن ابطالها نجوم المسرح والسينما المحبوبين : محسن سرحان ـ زوزو ماضي ـ امينة رزق ـ صلاح نظمي الخ ... وسيصحب الاستاذ وهبي معه مناظر جديدة وملابس خاصة بالروايات التي يقدمها .

وعلمنا ان الذي سيتولى تنظيم هذه الحفلات المسرحية الشيقة هو الاستاذ كمال بركات مخرج المسرحيات القدير بالاذاعة التونسية سابقا وقد اخبرنا بانه حرصا منه على ان يشاهد اكبر عدد ممكن من الجمهور روايات الاستاذ وهبي زعيم التمثيل العربي في الشرق والغنى عن كل تعريف قرر ان تكون الاسعار في متناول الجميع .

ونحن نرحب بالاستاذ يوسف وهبي وبافراد فرقته الممتازة ونقول لهم جميعا اهلا وسهلا .

(اللص) على المسرح البلدي

تستعد جمعية ـ (انصار المسرح) ـ لتقدم لاول مرة بتونس الرواية الاخلاقية الرائعة وهي رواية (اللص) تاليف الاستاذ توفيق الحكيم وقد حضرنا تمارين هذه الرواية فوجدنا في الممثلين انقطاعا للعمل واجتهادا في ابراز ادوارهم على خير وجه وعلمنا انه ستشارك في التمثيل الممثلة المقتدرة الانسة نعيمة المهدي والممثلون محمد الدراجي وعبد العزيز الجودي اللذين نذكر دوريهما القويين في روايتي (راجل للبيع) و(ثمرة الجريمة) في الموسم الماضي واحمد المراكشي الشاب الاول ومحمد زروق الفكه والوجه الجديد الذي سيطل في هذا الموسم من فوق المسرح البلدي على هواة التمثيل وهي الممثلة الهادية الانسة (سميرة توفيق) وسينولى ادارة المسرح كالعادة السيد الهادي القرجي اما الريجي فسيقوم به السيد زين العابدين موقو

وقد علمنا ان موعد تقديم رواية (اللص) سيكون في مساء الخميس وعشية الجمعة القادمين ونحن نؤمل لهذه الجمعية كل نجاح وتوفيق وسوف لا نغض الطرف اذا شاهدنا منها تقصيرا وضعفا خصوصا في رواية الافتتاح التي يطول لها الاستعداد عادة

تكنوس
احسن ساعة سويسرية للبيع عند احسن السعاتية

دار بوايو
LA MAISON BOYOUD
تعلم حرفاءها العديدين واصدقاءها بانها ستفتتح مغازة جديدة بـ :
١٢٤ نهج صربيا ـ تونس
حيث يقع اقتبالهم القبول الحسن
واخاذ ، جميع الابتكارات الحديثة من الاثاث والاقمشة .

حظك اليوم

يوم الاحد ١ ديسمبر ١٩٥٧

برج الحمل ـ لمواليد ما بين ٢١ مارس و ١٩ افريل ، ستقضي يوما ممتعا مع اصدقائك المقربين

برج الثور ـ لمواليد ما بين ٢٠ افريل و ٢٠ ماي ، ان المحادثة التي ستجريها مع صديق ستساعدك على فض مشكلة عائلية

برج التوامين ـ لمواليد ما بين ٢١ ماي و ٢١ جوان ، يفيدك زميل بانباء تهمك جدا

برج السرطان ـ لمواليد ما بين ٢٢ جوان و ٢٢ جويلية ، تتحسن اليوم علاقاتك العاطفية والعائلية

برج الاسد ـ لمواليد ما بين ٢٣ جويلية و ٢٣ اوت ، ستواجهك بعض الصعوبات اليوم لكنك تجد راحتك في المساء

برج العذراء ـ لمواليد ما بين ٢٤ اوت و ٢٣ سبتمبر ، تقضي يوما هادئا وتتمتع في المساء بالترفه

برج الميزان ـ لمواليد ما بين ٢٤ سبتمبر و ٢٣ اكتوبر ، اليوم تكون كثير النشاط والحركة ، واقبل الاقتراحات التي تعرض عليك .

برج العقرب ـ لمواليد ما بين ٢٤ اكتوبر و ٢٢ نوفمبر ، ستتمتع بمجالسة اشخاص يدخلون عليك السرور

برج القوس ـ لمواليد ما بين ٢٣ نوفمبر و ٢١ ديسمبر ، لا تكثر من المصاريف في هذا اليوم ، واجتنب التعب ايضا

برج الجدي ـ لمواليد ما بين ٢٢ ديسمبر و ٢٠ جانفي ، تجبرك محادثة على اتخاذ اجراءات صارمة

برج الدلو ـ لمواليد ما بين ٢١ جانفي و ١٨ فيفري ، اعمل على ان تقضي يوم راحتك خارج المدينة

برج الحوت ـ لمواليد ما بين ١٩ فيفري و ٢٠ مايس ، لا تقضي يوم راحتك على الهامش ، وضع برامج كي تترفه

إلى المستمع العربي

اذاعة تونس الوطنية

طول الموجة : ٤٧٧ مترا
٦٢٩ كيلو سايكل

اذاعة الزوال
١٢،٣٠ مايطلبه المستمعون اعداد عبد المجيد الغربي
١٣،٠٠ الاخبار والبلاغات المحلية
١٣،١٥ فاصل غنائي
١٣،٣٠ احدى حكايات السيد عبدالعزيز العروي
١٣،٤٠ منتخبات غنائية
١٤،٠٠ انتهاء الاذاعة

اذاعة المساء
١٨،٣٠ تلاوة البرنامج ـ موجز الانباء
١٨،٣٨ منتخبات من الاسطوانات
١٩،٠٥ حصة التسلية لحسن الجزيري
١٩،١٥ نصف ساعة مع محمد عبد المطلب
١٩،٤٥ الاخبار ـ ركن الرياضة ـ صوت الجزائر ـ سمر السيد عبد العزيز العروي
٢١،٠٠ حفلة غنائية
٢١،٣٠ روضة المعارف اعداد منيرشمه
٢١،١٥ اغاني مختارة
٢٢،١٠ شريط الاسبوع
٢٣،٠٠ عرض انباء اليوم
٢٣،١٥ انتهاء اذاعة

برامج يوم الاثنين
الصباح
٦،٣٠ القرآن الكريم
٦،٤٥ تلاوة البرنامج
٦،٤٦ موسيقى خفيفة
٧،٠٠ الأخبار
٧،١٥ اغاني مختارة
٧،٣٥ اسعار اليوم للسيد البشير بوثيبه
٧،٤٠ فاصل غنائي
٨،٠٠ انتهاء الاذاعة

الزوال
١٢،٣٠ حفلة غنائية
١٣،٠٠ الاخبار والبلاغات المحلية
١٣،٢٠ مختارات من الاغاني
١٤،٠٠ انتهاء الاذاعة

المساء
١٨،٣٠ تلاوة البرنامج ـ موجز الانباء
١٨،٣٨ فاصل موسيقي
١٨،٤٥ تعليم الانقليزية بالراديو
١٩،٠٠ وحي الشرق في الموسيقى الغربية
١٩،١٥ حديث للسيد مصطفى ازبيس «تلك آثارنا تدل علينا»
١٩،٢٥ منتخبات غنائية
١٩،٤٥ الاخبار ـ حفلة ـ سمر السيد عبد العزيز العروي
٢١،٠٠ موشحات من انشاد فرقة الاذاعة
٢١،١٥ الحديث القصير لمنير شماء
٢١،٣٠ حفلة غنائية
٢١،٤٥ مسرح الاذاعة اخراج حمودة معال
٢٢،٤٥ موسيقى
٢٣،٠٠ عرض انباء اليوم
٢٣،١٥ انتهاء الاذاعة

منتخبات اليوم الاذاعة المسائية
- صوت الجزائر
- روضة المعارف ـ لمنير شما
- شريط الاسبوع ـ لمحمد حفظي

هنا القاهرة

تذيع على موجة متوسطة طولها ٣٨٨ مترا وبذبذبة قدرها ٧٧٣ كيلو سايكل في الثانية . ومتوسطة اخرى ٢٧٨ مترا ، ٣٠٦ امتار . وعلى موجتين قصيرتين طول الاولى ٣٠٫٦٣ وطول الثانية ١٩٫٣٩ مترا .

مواعيد الارسال من الخامسة والربع صباحا بتوقيت تونس الى الساعة بعد منتصف الليل .

اذاعة صوت العرب

تذيع على موجات متوسطة ٤٨٣٫٩ مترا بذبذبة قدرها ٦٢٠ كيلو سايكل في الثانية وعلى موجتين قصيرتين طول الاولى ٤٢٫٥٥ مترا وطول الثانية ٧٥٫٧١ مترا مع اضافة موجة قصيرة ثالثة هي ١٦٫٧٥ مترا .

هنا مكة

تذيع على موجه متوسطة طولها ٤١٢ مترا اى بذبذبة قدرها ٧٢٥ كيلو سايكل في الثانية .

هنا دمشق

موجات متوسطة ٤٠٢ مترا ، ٤٥١ مترا ٤١٧ مترا ، ٥٠٠ مترا
موجات قصيرة صباحا ٤٨،٦ مترا ٤١،٩٨ مترا مساء ، ٤١،٩٨ مترا ٤٨،٦ مترا تذيع طوال الوقت

هنا بغداد

تذيع على موجة متوسطة طولها ٣٩٢،٦ مترا وعلى اخرى قصيرة طولها ٩١،٠٠٠ مترا

هنا باريس

تذيع الى شمال افريقيا على موجات قصيرة طولها ٣٠،٧٥ مترا الوقت من الساعة ٢٠،٤٥ الى ٢٢،٠٠

هنا هلفرسوم هولندا

تذيع على موجات قصار توجه الى جميع الاقطار العربية وطول هذه الموجات ١٢،٩٦ مترا ـ ١٦،٨٨ ـ ١٩،٤٥ ـ ٣٠،٧٩ الاوقات من السابعة والنصف الى ٨،٢٥ مساء بتوقيت تونس

هنا لندن

(اطوال الموجات)

يذيع القسم العربي بهيئة الاذاعة البريطانية على الموجة المتوسطة وطولها ٤٧٠،٢ مترا وعلى الموجات القصيرة واطوالها بالامتار ١١ و١٣ و ١٦ و ١٩ و ٢٥ و ٣١ و ٤١ و ٤٤ و ٤٩ والموجة ١١ مترا التي اضيفت مؤخرا هي موجة قصيرة موجهة الى الشرق الاوسط وشرق افريقيا بين الساعة العاشرة والساعة الواحدة بتوقيت غرينتش .

هنا نيويورك

تذيع محطة صوت امريكا برامج صباحية و ليلية ومسائية تبتدي الاولى من الرابعة صباحا بتوقيت غرينتش على موجات قصار من فئة ١٩ و ٢٥ و ٣١ مترا وتبتدي الثانية من الساعة الثانية بعد الظهر على موجتين قصيرتين طولهما ١٦ و ١٩ مترا وتبتدي الاذاعة المسائية على الساعة الخامسة على موجات من فئة ١٩ و ٢٥ و ٣١ و ٤١ مترا .

أين تقضي سهرتك؟

المسرح البلدي ـ من الثالثة بعد الظهر « باقة الاب مرتين » مسلاة باللغة الايطالية لفائدة مشروع كسو المعوزين

البلماريوم : عرض مستمر من الساعة ١٤٫٣٠ المساء الساعة ١٥٫٢١ ف ـ ارنول ـ (من يعرف ؟)

الكوليزي ـ عرض مستمر من الساعة ١٤ الى الساعة ٢٠ المساء من الساعة ٢١،١٥ مع دورادول وايف دنيوفي (الكولونيل في الاستعراض)

المونديال : عرض مستمر من الساعة ١٤٫٣٠ المساء الساعة ١٥٫٢١ مع توماس ميتشيل في (لما تزار الدابة)

الكابيتول : عرض مستمر من الساعة ١٥ الى الساعة ٢٠ المساء من الساعة ١٥٫٢١ مع فرتنديل ناديا فراي (سينيشال الرائع)

باريس : عرض مستمر من الساعة ٣ المساء ١٥٫٢١ ـ ميشيل مورغان في (المناورات الكبرى)

القلوب ـ عرض مستمر من الساعة ١٥ ، المساء الساعة ٢١.١٥ مع داني كاريل ولويس جوردان (الهروب)

ليكران : مستمر من الساعة الثالثة المساء من التاسعة والربع ـ اسماعيل يس ركيتي من (اسماعيل يس في متحف الشمع)

الريو : مستمر من الساعة الثالثة ـ الساعة التاسعة والربع ـ جين صوفي ولوزي في (كروموفو فوسترو)

البياريتز ـ عرض مستمر من الساعة ١٤.٤٥ الى الساعة ١٩.٤٥ حفلة المساء الساعة ٢١.١٥ ـ (الخوف من الغير) ـ بطولة جاك ويب وحانيت ليث

١٥ الى الساعة ٢٠ المساء من الساعة ١٥٫٢١ مع فرتنديل وناديا فراي (سينيشال الرائع)

باريس : عرض مستمر من الساعة ٣ المساء ١٥٫٢١ ـ ميشيل مورغان في (المناورات الكبرى)

الشانزيليزي ـ عرض مستمر من الساعة ١٤ الى الساعة ١٩ حفلة المساء الساعة ٢١،١٥ ـ (المندسين) ـ بطولة ريمون بلقران وميشلين بريزي

ستديو ٣٨ : مستمر من الساعة الثالثة المساء التاسعة والربع ـ (ابحاث جنائية)

بارناس : مستمر من الثالثة ـ المساء التاسعة والربع ـ افاغاردنر وبيرت لنكستير في (القتلة)

الميدي مينوي ـ عرض مستمر من الساعة ١٥ الى الساعة ٢٠ حفلة المساء الساعة ٢١،١٥ ـ (فريسة الرجال) ـ بطولة روي كلهون وايفون كارلو

سيني سوار : مستمر من الثالثة ـ المساء التاسعة ـ سامية جمال ـ في (اول غرام) .

الحمراء : مستمر من الثالثة ـ المساء التاسعة والربع ـ (اسماعيل يس من متحف الشمع)

ماريفو : مستمر من الساعة الثالثة والنصف المساء ـ التاسعة والربع ـ ميشلين بريسل في (قصر العشاق)

الشانزيليزي ـ عرض مستمر من الساعة ١٤ الى الساعة ١٩ حفلة المساء الساعة ٢١،١٥ ـ (المندسين) ـ بطولة ريمون بلقران وميشلين بريزي

ستديو ٣٨ : مستمر من الساعة الثالثة المساء التاسعة والربع ـ (ابحاث جنائية)

بارناس : مستمر من الثالثة ـ المساء التاسعة والربع ـ افاغاردنر وبيرت لنكستير في (القتلة)

الميدي مينوي ـ عرض مستمر من الساعة ١٥ الى الساعة ٢٠ حفلة المساء الساعة ٢١،١٥ ـ (فريسة الرجال) ـ بطولة روي كلهون وايفون كارلو

سيني سوار : مستمر من الثالثة ـ المساء التاسعة ـ سامية جمال ـ في (اول غرام) .

الحمراء : مستمر من الثالثة ـ المساء التاسعة والربع ـ (اسماعيل يس من متحف الشمع)

في ميزان العدل

آثمان . ومظلوم

كانت العلاقة حسنة بين الممرض الشاب « ريمون بالعيش » وبين الممرضة الجميلة « اوتيه بوخبزة » ... فهما زميلان في العمل .. وفوق هذا فهما قد دب بين قلبيهما شيء ساحر . تعارف الناس على تسميته بالحب .

لذا راح الممرض الشاب يختلي بحبيبته في المستشفى . كلما سنحت الفرصة . ليبثها غرامه المشبوب .. ويتبادل معها القبل بحرارة .

اليست الفتاة حبيبة ولهانة كما قال لها فتاها مرة ؟ .. ثم اليس الفتى عاشق الروح والقلب والجسد . كما كانت تقول الفتاة لحبيبها . عند مايضمها الى صدره الدافيء . فتبادله العناق الطويل .. ؟

لا شيء في الحياة يستطيع ان يوقف تيار الحب ، خصوصا اذا تمكن هذا الحب من قلبين جمعهما احساس واحد ، وربط بينهما هدف ومصير .

هذا اذا كان الحب حقيقة ، وكانت العلاقة التي تجمع الصحبين تسعى فوق الاغراض الدنيا ، والغرائز السفلى ، وسوء المقاصد .

اما اذا كانت العلاقة ، كالتي نشاهدها تربط بين امثال (ريمون بالعيش) و (اوتيه بو خبزة) فقل على الحب الشريف الطاهر .. السلام . وارثه قبل ان يضحى ظله ، او انعه قبل الممات بوقت طويل .

عندئذ لا يكون الحب حبا . او يكون الحب هدفا وقصدا . ولكن يصبح الحب وسيلة . لا الى ما اعظم منه . ولكن لتحقيق المتارب الرخيصة . والمتعة العارضة التي كثيرا ما تفتقد الى روحانيات تغذيها . وتخلع عليها رداء النبل والطهارة .

لذلك نجد هذين المولهين . «ريمون واوتية» . وقد اتخذا من اماكن عملهما . مسرحا لتبادل المتعة العارضة .. او سمها الخطيئة . فاستحقا بذلك لعنة السماء . التي لا تبارك الا كل شيء يسمو على الخطايا .

* * * *

وظلت العلاقة المحرمة تدنس اذيال العشيقين ردحا من الزمن حتى اثمرت هذه العلاقة شيئا قد بدا يتحرك في احشاء المراة .. ففزعت . اول الامر . ثم طمانها خليلها بانه سيتزوج بها عما قريب اذا ما استمرت في كتمان الامر .

* * * *

ومرت الايام . والجنين ينمو في احشاء المراة الفاسقة .. وهي تمنى نفسها بقرب الزواج ولكن اين هذا الزواج ؟ .

لعبد المنعم يوسف

ها هي الان تصارح العاشق المتيم . او الزوج المنتظر .. بانها لم تعد في استطاعتها ان تصبر وقد انتفخ بطنها . واصبح يثير الشكوك فيها ..

وقالت له ذات مرة . بعد ان ماطلها كثيرا . وراته يتهرب منها .

ـ اصدقني يا ريمون ان كنت ستتزوجني حقا . لان مثالي . بعد علاقتي المشينة معك . يتوقف على كلمة منك .. وسوف يعلم اهلي بالامر . فاخشى سوء المغبة . واجنبي . ما اقترفت يدانا . وحدي .

واجابها ريمون بروغان الثعلب الذي يتماوت لقضاء مثاربه

ـ فيم العجلة يا حبيبتي .. السنا نعيش كزوجين متحابين؟ ان الزواج ليس الا القيد بحلقاته اما وهكذا نحن فاني ساكون لك الخليل الوفي

ـ والجنين الذي اخذ ينمو فوق كبدي ماذا نفعل به ؟

ـ انه على كل حال جنيننا .

ولن نقذف به الى عرض الطريق

ـ انت تعرف ان ديننا الموسوي يحرم العلاقة الغير شريفة واني اخشى ان يطلع اهلي على الحقيقة فتكون عندها الصاعقة

ـ هوني عليك ياحبيبتاه فسوف اتزوج منك .

* * * *

ومرت الايام بين كر الغداة ومر العشي .. وما فتيء حمل المراة ينمو حتى اكتمل .. ثم وضعته غلاما زكيا .

* * * * *

طار صواب الذئب الادمي . عند ما راى الغلام . فبدلا من ان تهتز عاطفة الابوة فيه . ثار وازبد . واتهم المراة بالخبث والدناءة . مدعيا ان هذا الغلام ليس ابنا له . ولا يسري في دمه شيء من دمائه هو .

وصعقت المراة الجانية .. فلقد احست الان .. والان فقط . انها وقعت بين انياب ذئب بشري .. ومن الذئاب من يحن الى بنيه . فيحتضنهم . ليضفي عليهم شيئا من حنانه . صعقت لما اصابها من خيبة مرة . بعد ان ذهب عفافها . وتاج الفتاة عفافها وطهرها . ولكن .. ولات حين مندم .

فلتذهب المراة ووليدها الى الشيطان . او الى جهنم وبئس المصير . ما دام الرجل قد انكر العلاقة وثمرتها . وخرج هو من المشكلة كما تخرج الشعرة من العجين . على حد تعبير احد الادباء .

ولكن رويدك ايها الجنوح الماجن . فما هكذا تكون كرامة الرجال . وما هكذا يكون شرفهم سياخذك القصاص اخذ عزيز مقتدر . ولن تفر من بين مخالبه . كما لم تفلت هذه المراة المسكينة من بين انيابك . رويدك ايها الباغي الاثيم . فسوف تزلزل الارض من تحت اقدامك حين تاتي ساعة القصاص .

هكذا قالت المراة للرجل . ودموعها على خدودها تجري . ثم توارت من امامه . وقد عزمت على ان ترفع الامر الى صاحب الامر .. الى الحبر الكبير .

اليس الحبر قيما على اتباع النبي العظيم . موسى عليه السلام . يحكم فيما بينهم بالعدل . تبعا لاحدى الشرائع السماوية .

* * *

وامام الدائرة المختصة بفصل امثال هذه القضايا الطائفية تصفيتها . مثلت المراة تحمل على يديها الوليد الاغر ..

نظرت اليها ، فرايتها دامعة العين ، كسيرة النفس يكاد شبابها يذبل من الصدمة التي لاقتها .

ولما نادى الرئيس . السيد حبابو . عليها . تقدمت بخطو لا غنج فيه ولا دلال . فلقد ذهب الغنج والدلال . مع ما ذهب من شباب وشرف .

سالها الرئيس فيما سالها . بعد ان سردت قصتها .

ـ وماذا تطلبين الان ؟

فاجابت .

ـ اني اطلب ان يسجل ابني باسم ابيه .

ـ ان اباه ينكر العلاقة

ـ اذن اطلب تكرير الدم . حتى تتضح الحقيقة .

وقال محاميها فيما قال :

ـ اننا نخشى يا سيدي الرئيس ان يكبر الصبي ويصير رجلا . فيتزوج بامراة قد تكون اخته . وهذا ـ كما تعلمون ـ حرام في ديننا .

ـ انه حرام في كل الاديان السماوية .

* * *

وتقدم محامي الرجل . فاتهم المراة بانها تذهب مع كل الرجال وان موكله قد نام معها مرة واحدة . كانت باللباس العازل وطالب بتطبيق قانون الاحبار الذي يقول : **« ان من اعطت نفسها لرجل ما . فقد منحت نفسها لكل الرجال » .**

* * *

تشاور الرئيس مع عضويه الربيين . واصدر امره بتاجيل القضية الى اليوم الحادي عشر من ديسمبر . لاستدعاء الرجل وسماع اقواله .

المرأة الحديثة

الى الآنسات

اول ما اريده منك هو الا تعتبريني مراقبة عليك اعدد الخطايا وكل ما اقوم به هو التعرض الى ملاحظات تقدمها لى « نسلة حنكتها التجارب كثيرا ما يكون الحق من جانبها من سوء الحظ ! ...

وهذه آخر ملاحظة طرحت على : يبدو ان الفتيات لهن اصوات عالية رنانة . وما الاجابة عن هذه الملاحظة ياترى؟ انها نقيصة تفقد بتقدم العمر ولكن الا تحاولين مراقبة صوتك فى انتظار فقدان هذه النقيصة خصوصا عند ما تتحدثين على عتبة المعهد او فى حافلة الترام او فى اى مكان آخر ولا يهم من حولك خصوصا فى الشارع ان يطلع عما قمت به فى القسم او يعلم اسم استاذتك او اى شىء آخر من هذا القبيل !.. وهى فى الحقيقة اشياء لا تهم سوى زميلاتك فى الفصل او ابويك فاحذرى الفات النظر اليك وقرن الحديث بالحركات وكونى مهذبة كلما سنحت لك الفرصة وان كلمتى من (**فضلك**) عند طلب شىء و (**احسنت**) عند نيله ليست من الكلمات المستهجنة ولا تعلقى على الاشياء التى تبدر من الناس وتمجها نفسك بصوت مرتفع فكونى متواضعة مع البائعات عند ما تريدين اقتناء شىء .

واطلبى من امك او اختك ان تشعرك بارتفاع صوتك عند ما تتحدثين بصوت عال وستريين انه فى امكانك التخلص من هذه النقيصة التى تجعل الناس ينظرون اليك بما لا يناسب النظر الى الفتاة المهذبة المتواضعة .

سامية

الموضة عند « لاباريزيان »

هذا الفستان للكوكتيل ذو شبكة سوداء غرض من طرف هذه الفتاة الجميلة « مرسيل » هو ضمن القائمة التى تقدمها مدام جرمان صاحبة مخازات « بالكوليزى » والناسيونال حيث يمكنكن الاختيار والتفرج فساتينكن للامسيات

الأناقة والموضة

فى امكانك ان تظهرى فى جميع المناسبات فى مظهر لائق بتنورة واحدة كلاسيكية من قماش «التواد» وعليك ان تلبسى تلك التنورة مع – تراكار – لمجابهة برد الشتاء .

فبواسطة ميترين ونصف من قماش «التواد» يمكنك ان تعدى لباسا انيقا ومناسبا لكل ساعات النهار فيمكنك ان تحملى تنورتك ايضا مع قميصا صوفيا طويلا يكون له مظهر الرياش . كما يمكنك لبس التنورة مع بلوزة طويلة الرقبة نوع « سويستر » تبدين فيها كالرياضية او تلبسى التنورة مع قميص صوف ابيض اللون رخوا ولينا وعلى كل ان «السويستر» كثير الشيوع هذه السنة ولا تهابى لبس «شندای» كبير او حتى قميص رجال فتلك هى الموضة تتغير فى كل شىء مع الايام .

نماذج جديدة من مجموعات الازياء الايطالية : تايير بالبساطة والحشمة والاناقة والرقة

تربية الطفل

قبل كل شىء يجب ان تتخذى اكثر ما يمكن من الحيطة عند ما تملئين زجاجة الرضاعة ويجب الا تكتفى بتغلية الزجاجة والمصاصة بل يجب ايضا ان تغسلى يديك قبل الشروع فى هذه العملية وتنشفيها بمنديل خاص لهذا الغرض كما يجب ان تلبسى الفستان الذى تلبسينه دائما عند ما تخدمين طفلك . لان لباسك العادى قد يكون التقط الغبار اثناء قيامك باشغالك اليومية ولا تستطيعين ان تحملى ابنك وتقربيه منك وانت بلباسك هذا .

احتاطى دائما بالحصول على عدد من زجاجات الرضاعة والمصاصات لانها قد تفسد التى يستعملها طفلك وثقى انه لا يمهلك حتى تفتح الصيدلية ابوابها لشراء غيرها كما انصحك بان يكون لك اناء خاص للتغلية ويستحسن مبدئيا تحتفى بالادوات التى تستعملينها لابنك .

وانت تعرفين ولا ارى مانعا من التكرار انه يجب تغلية الحليب الذى تقدميه لابنك لمدة بضع دقائق ولا تستعملى حليب الجرار واذا اجبرت على استعماله فزيديه فى التغلية .

واذا كنت تستعملين الماء فى احضار رضعة ابنك انصحك بتغليته جيدا واشير عليك باتخاذ اكثر ما يمكن من الاحتياط خاصة زمن انتشار احد الاوبئة .

وبمجرد ما يفرغ الرضيع زجاجته غلى هذه الزجاجة مع المصاصة بالماء الساخن والصابون لان غسلها بعد الاستعمال يسهل عليك مهمتك .

وهناك شىء يحير الامهات وهو معرفة ما اذا كانت المصاصة متقنة الثقب ولمعرفة ذلك تثبتى مما اذا كان اللبن يخرج من مكان واحد فى المصاصة نقطة بعد اخرى .

– وعلى كل اليك طريقة ثقبها : اغرسى فى مسد الزجاجة (طابو) راس ابرة ثم احمى ذبابتها حتى تحمر على اللهب ثم اثقبى راس المصاصة وحركى الابرة بعناية وانتباه حتى تحصلى على ثقبة صغيرة يخرج منها اللبن فى شكل خيط رقيق . واذا وسعت الثقبة فلا تستعملى المصاصة واتركيها لان ابنك قد يختنق اذا وصل اليه اللبن بكثرة .

نصائح عملية

ارشدك اليوم عن طريقة تنظيف الاثاث المنزلية «الموبيليا» ويكفى عادة رفع الغبار عليها بيد انه ينبغى استعمال سائل اذا ما قدم الاثاث وبهت لونه ويوجد هذا السائل عند بائع الدهن ولرفع «تشهيب» لون الاثاث يمكنك ان تعدى على النار السائل المكون مما يلى :

زيت الفازلين ٥٠٪

ايسانس تربيلين ٥٠٪

وادهنى الاثاث بخرقة لينة مرة اولى وبعد ساعة ادهنى الاثاث ثانيا وفى اليوم الموالى افركى الاثاث بجلد شمواة

ويمكنك تنظيف الخشب المشمع اى اصفر اللون برفع الغبار اولا بواسطة نشافة لينة وادهنى الخشب بعد ذلك بسائل «ايسانس تربيتين» واتركيه يجف مدة ثلاث ساعات ثم افركيه جيدا وبشدة .

اما اذا كانت لك اطباق من الصمغ بهت لونها فعليك برفع الغبار عنها ثم ادهنيها بسائل خفيف اصفر من (الكوستيك) واعيد لها بريقها بعد ان تجف بواسطة خرقة لينة .

ولتنظيف الابواب المطلاة بالبرنق يمكنك تذويب اربع ملعقات من ملح الكلس فى ليترة من الماء الساخن وعليك بتنظيف الابواب بهذا السائل بعد ان يبرد بضربات سريعة بواسطة خرقة تبل بذلك السائل واسكبى ماءا نظيفا على الابواب اثر ذلك ثم جففيها جيدا .

المغرب يدعو نساء العرب لعقد مؤتمرهم القادم بمراكش

اعلنت الاميرة عائشة كريمة ملك المغرب ان والدها يدعو الاتحاد النسائى العربى لعقد مؤتمره القادم فى مراكش . وقالت ان عقد المؤتمر هناك ، يمكن نساء العرب من الاطلاع على جهود المراكشيين فى تشييد صرح عالم عربى ، على اسس اقتصادية سليمة ، وسياسة ديموقراطية واجتماعية صحيحة

وعلم ان المؤتمر النسائى سيدرس دعوة الملك ويتخذ قرارا بشانها .

بمملكة الفراء
AU ROYAUME DES FOURRURES
بالكوليزى – تونس
بيع اشهارى كبير لفيستات
الفراء بـ : ١٠٠٠٠ ف و ١٥٠٠٠ ف و ٢٥٠٠٠ ف
انتهزوا الفرصة ! ! !

طماطم تريض مجففة

احضرى اربع حبات طماطم جميلة ومتساوية الحجم واربع بيضات و ١٠٠ غراما من الميونيز وقتة معدنوس ومعلقة اكل من الطماطم المصبرة وعصير نصف قارصة وقليلا من الفلفل الاسود وعلبة من التن

ابدئى بقطع جزء من كل حبة طماطم وافرغى ما فيها ثم ملحى داخلها وكبيها حتى يزول ماؤها وفى هذا الوقت ضعى اربع بيضات فى الماء البارد وسخنى هذا الماء ثم اخرجيها منه واتركيها تبرد فى الماء وستجدينها قد طبخت تماما ثم افتحى علبة التن واخلطى ما فيها بالطماطم المصبرة وعصير القارص وقليلا من الفلفل الاسود ثم املئى بالخليط فراغ حبات الطماطم وضعى القطع التى قطعتها على فتحاتها كالغطاء

ثم قشرى البيض واقطيعه طولا الى قسمين ثم اعجنى اصفره بالمايونيز واملئى الابيض بهذا العجين

ثم صففى البيض والطماطم فى طبق بذوق وذرى عليه المعدنوس المقطوع جيدا ويستحسن ان تضعيه وقت الاكل حتى لا يفقد خضرته

واتمنى لك التوفيق فى احضار هذا الطبق الذى ارجو ان ينال اعجابك

عندما تتجولين

عند ما تمرين فى نهج وتقفين امام الواجهة الجميلة التى تحمل اسم « مصرف الاناقة » سيجلب نظرك فيها الاقمشة الصوفية المختلفة التى تبدا اسعارها من ١٨٩٠ فرنكا كما ستجدين الجوارب النسائية الناعمة والحلى المختلفة الجميلة التى اتقن المحل تقديمها وقليلا الى الامام ... فى نهج شارل دى غول ستعجبك

فى محلات « بوبيس » (البلوزات) الجميلة والاقمشة البوبلين الناعمة المختلفة الالوان التى لا يفوت ثمنها ٢٩٩٥ فرنكا وسوف لا تفوتك البيلوفارات الصوفية المتماشية مع الذوق السليم فى الوانها والتى تبدا اثمانها من ٣٢٩٥ فرنكا هذا مع الملابس الداخلية المذيلة .

وعند ما تعرجين على نهج رومة تقدم لك مغازة « لانجلولكس » ما عرضته فى واجهاتها من اغطية سرير من الساتان وبطاطين صوفية رائعة لا يزيد ثمنها عن ٣٧٥٠ فرنكا وملايات بـ ١٢٩٠ فرنكا ومناشف الحمام التى تريدينها وغير بعيد من هذا المكان ... فى نهج الكورس فان دكان « بامبى » يقدم لك مجموعة جميلة وبسيطة من فساتين البنات الجميلة .

والمعاطف الصغيرة التى رايتها تحمل ثمن ٣٥٠٠ فرنكا وغيرها من الملابس التى لا شك انها تعجبك لكساء اطفالك .

مصرية فى مؤتمر دراسات ما قبل التاريخ بمدريد

حضرت الدكتورة علية العنانى مؤتمر « دراسات ما قبل التاريخ » الذى عقد فى مدريد .

والدكتورة علية هى المصرية الوحيدة التى حصلت على الدكتوراه فى الاثار الاسبانية العربية من اسبانيا ، وتجيد ٩ لغات هى الاسبانية والانجليزية والفرنسية والايطالية والالمانية والبرتغالية والبرازيلية واللاتينية والفارسية وتعمل الان برئاسة مجلس الوزراء فى شؤون الترجمة الصحفية الاجنبية بمصر .

اناقة – متانة – اقتصاد
فكارى
VACCARI
١٠ نهج باريس – تونس

المراة فى العالم

ذيل الفرس الصغير

ظهرت (تقليعة) جديدة بين الفتيات اللواتى لم يبلغن العشرين فهن يرتدين الان شعرا مستعارا على شكل الفرس الصغير وترتدى السيدات هذا النوع الجديد من الشعر المستعار كذلك ! والالوان المفضلة عندهن هى اللون المائل الى الاحمرار او الاشقر المائل الى الابيض (بلاتينوم) ويقبل على موضة الشعر المستعار بشكل خاص اولئك اللائى فقدن شعرهن بسبب الصلع .

رواج المجوهرات « الفالصو »

نيويورك – ى . ب – كان المثل يقول : « الماس هو احسن صديق للمراة » ، ولكن النساء اليوم يرتدين المجوهرات الفالصو باقبال متزايد ، لان المجوهرات الماسة ليست فى متناول المراة المتوسطة الدخل .

وقد زاد الاقبال على المجوهرات الفالصو بعد الحرب العالمية الثانية ولهذه المجوهرات اكثر من ميزة ، فهى تسمح بالتنويع والتبديل كما انها تسمح بارتداء مجوهرات متجانسة فى اللون والشكل مع كل زى من الازياء .

وحتى الموسرات اللائى يملكن مجوهرات حقيقية ، يشترين المجوهرات الفالصو لارتدائها اثناء النهار ، ويتركن المجوهرات الحقيقية لحفلات المساء .

امراة ضابطة بحرية

لاول مرة فى ايطاليا حصلت فتاة على دبلوم كابتان بحرية للبلاد النائية وهى تدعى (كارميرلا ريضا) وتبلغ من العمر ١٨ عاما واجتازت بنجاح امتحان الدولة فى دورة اكتوبر بالمعهد الفنى والبحرى ببروشيدا .

ونظرا لان قوانين الدولة تحرم على النساء الانخراط فى سلك ضباط البحرية ، فقد قيدت نفسها فى المعهد البحرى العالى بنابولى للحصول على دبلوم التعليم .

ويل WEILL
ثياب جاهزة عند
آن مارى – ١٦
شارع باريس
فراء – انسامبل –
تايور

المراة وبرامج الانعاش الاجتماعى

عقدت اللجنة الاستشارية العربية لمركز التربية الاساسية فى العالم العربى ، اجتماعها الثانى لمناقشة الدورة القصيرة المركزة المقترحة لطرق مساهمة المراة ووسائل تنمية اشتراكها فى برامج الانعاش الاجتماعى . وقد اكدت اللجنة اهمية هذه الدورة واوصت بان يسبق عقدها دراسة مستفيضة للموضوع تعرض على اللجنة فى اجتماعها القادم

انواع جديدة من الاحذية
عند قارسيا
GARCIA
٤٨ نهج الكورس – تونس

جمال السيدة

موضة قص الشعر

ان موضة قص الشعر هذه السنة ، عند النساء مستوحاة من طريقة «قرسون» المعروفة فى سنة ١٩٢٥ ، وهذه الطريقة تزيد من جمال المراة وتظهر محاسنها ، ورقة ملامحها ، وطول الشعر يجب ان يكون من صنتيمترين الى ثمانية صنتيمترات ابتداء من قمة الراس . وتكون كيفية القص نازلة درجات على الجانبين ، واذا كانت « قصة الشعر » جميلة فاغتنمى الفرصة لجعل شعرك طوله من ٤ صنتم الى ٦ صنتم

ويجب ان يكون الشعر كثيفا نوعا ما فى القمة ثم ينزل درجات دون الالتجاء الى جعل « فرق » او «ميش» تنزل على الخد او الجبهة

ومن المستحسن ان يمشط الشعر الى خلف وينزل ليخفى الاذنين ، ويجب ان تكون الرقبة عارية ، والا يكون الشعر ذو امواج كثيرة ، هذا واستشيرى حلاقك عن الشكل الذى يجب ان يكون عليه شعرك ، واجتنبى «السبيغة» بانواعها ، وعوضيها بالغسل الخاص الذى يعطى شعرك اللون «القسطلى» الجميل واستعملى كذلك «الشنبوان» المغذى للشعر .

هذا ويجب عليك قبل كل شىء ان تستشيرى زوجك عن رايه فى الشعر القصير لانه ربما يخير الطويل .

– فاطمة –

مصرف الانيقات
Comptoir des Elégantes
١٤ نهج الصادقية
تونس
النائب العام
لامبر ميراكل
الغير قابل للتكميش
والذى يكوى من
الجهتين
زوروا محلاتنا

نصف شهر المعطف
من غرة ديسمبر الى ١٥ منه ١٩٥٧
مجموعة جبارة . كل اقمشة الموضة : من حجم ٣٨ الى ٥٤
معاطف صوف
٧٠٠٠ ف الى ٢٠٠٠٠ ف
معاطف تقليد فراء
٢٢٠٠٠ ف الى ٣٥٠٠٠ ف
تجدون ايضا ، دوفل كويت ، فيستات و ٣/٤ سويدين ، بوبلين ريفرسيبل ، لودن ريفرسيبل ، آنوراك ، فيستات علوشى توسكان .
عدة مختارات من البونترى
روبات فرساى جميع الالوان بداية من ٣٠٠٠ ف
باثمان منخفضة للغاية
بالموقى دى بارى AU MUGUET DE PARIS
٢ نهج البلج – مقر البالماريوم الهاتف ٦٤١ ٢٤٧
تصليح مجانى – التعريف ترسل عند الطلب .

صباحا ومساء
بفضل فرشة جيبس الليتنة تظل اسنانك جميلة وطاهرة
GIBBS
جيبس الليتنة
الفرشة الرفيعة التى تدوم
BS-69-265 F

التعليم الفني والصناعي بتونس

القى السيد على الزواوى مدير التعليم الفنى والصناعى بتونس خطابا فى الجلسة الافتتاحية لمؤتمر التعليم الفنى والصناعى المنعقد فى القاهرة من يوم ٢٣ نوفمبر الماضى ننشره للاهمية التى يكتسيها هذا النوع من التعليم .

قال السيد الزواوى :

« فى الزمن الذى يتغلب فيه ما حققه الفن الصناعى على كل معطيات الحياة التقليدية ويفتح آفاقا لا حدود لها امام الانسان نرى ان التعليم الصناعى الفنى يستحق ان يتبوا مركزا هاما فى كل البلدان

اهمية التعليم الصناعى بالنسبة للبلاد العربية

وفى البلاد العربية حيث ما زال الاقتصاد ناشئا فان التعليم الفنى والتكوين الصناعى يحتلان اهمية مضاعفة .

ففى الدرجة الاولى يجب تكوين العملة والفنيين اللازمين لتعويض الاجانب منهم الذين يتقاضون مبالغ باهضة ويكونون عنصرا غير قار للحركة الاقتصادية

ثم لمواجهة المستقبل يجب تكوين العناصر الفنية لاستغلال الثروات النائمة وللتصنيع الذى اصبح اليوم حيويا بالنسبة لبلادنا واخيرا للمساعدة على استيعاب العاطلين وتحسين ظروف حياة الملايين من البشر الذين يحسون بانهم عالة على المجتمع لانهم لا يقومون باى عمل انتاجى - بل يجب ان نعطيهم ونعطى الذين لم يجدوا حاليا العمل قيمة فعالة تمكنهم من العمل فى كل وقت وبدون ترقب .

ويجب ان نركز اهتمامنا فى هذه النقط الثلاث التى يجب ان تتكاتف فيها جهودنا ونوجه نشاطنا لحلها .

مجهود ثلاث سنوات

ان كتابة الدولة للتربية الوطنية قد ركزت انتباهها منذ ثلاث سنوات فى هذه النقطة بحماس وحمية وهى فى ذلك مسنة ومشجعة من لدن رئيس الجمهورية نفسه الذى دعا التونسيين مرتين للاتجاه جملة الى التعليم الفنى - وكان لهاتين الدعوتين نتيجتهما الملموسة اذ ان التونسيين كانوا منذ سنوات لا يتوجهوا منهم الى التعليم الفنى الا اقلية نادرة اما اليوم فنشاهد حشودا غفيرة فى المدارس الفنية ودلت الاحصائيات ان عددهم كان فى سنة ١٩٥٤ لا يتجاوز ٨٠٠٠ تقريبا فى حين ان هذا العدد قد زاد اكثر من ثلثة فاصبح عددهم فى سنة ١٩٥٧ ١١٠٠٠ تقريبا وان هذا الميل الذى قد زاد اكثر من ثلثه فاصبح القادمة هو لنا عزاء والباعث فى نفسنا الارتياح بالنسبة للميادين التى تفتحها فى وجوهنا فى المستقبل

نظام التعليم الصناعى التونسى

ان البرنامج الحالى للتعليم الفنى فى تونس هو شبيه فى هيكله بالبرنامج الفرنسى ويحتوى على فرعين مختلفين .

١ - التعليم من الصنف الثانى

٢ - التكوين المهنى

فالتعليم الفنى من الصنف الثانى يجند تلاميذه بمناظرة فى مستوى غيرها من مناظرات التعليم الثانوى - وهو مفرق على مدارس فنية تحتوى كل منها على فرع يهىء الطالب للشهادة الثانوية الفنية

وفى موازاة هذا الفرع الذى يمكن من التعليم العالى تحتوى المدارس الفنية على فروع التكوين الفنى الذى ينتهى دائما بالبروفى الصناعى او بشهادة انهاء الدراسات

التكوين الصناعى

ان التكوين المهنى يضمن فى مراكز تكوينه المهنى التى تهدف الى تكوين عمال اخصائيين فى الصناعة . وان الدراسات التى تحوى جزء مساوى من التعليم العلمى العام تدوم ٣ سنوات .

ويأخذ تلامذة هذه المدارس ممن اتموا تعليمهم الابتدائى والذين لا يستطيعون مواصلة تعليمهم الثانوى لكبر سنهم . ويوجد فى تونس ٤ مدارس فنية و٤٠ مركزا ولعدم وجود الفنيين اللازمين حاليا فى بلادنا ولما يتطلبه اقتصادنا فى المستقبل فان الحكومة التونسية تنوى مضاعفة عدد المدارس الفنية وتكوينها - وان هذا التكوين تعترضه من حين لاخر عراقيل تنتج عن اهمية الحاجيات اللازمة لتجهيز المدارس الفنية وخاصة لفقدان المعلمين الاخصائيين - وفى كل البلدان نرى الصناعة الفنية تزاحم دائما الموظفين المختارين فى المدارس الفنية . وهنا مشكل يجب ان نعمل على حله منذ اليوم

وهكذا قامت كتابة الدولة للمعارف ببناء اساس لتكوين المعلمين الفنيين وبتكوين قسم تحضيرى فى تونس للمدرسة العليا لترشيح المعلمين الفنيين فى باريس من ناحية ومدرسة ثانية لتهيئة معلمين فى مراكز التكوين الصناعى من ناحية اخرى ومدرسة التكوين الصناعى هذه التى افتتحت ابوابها منذ بضع اسابيع فقط تعد فرعين الاول لتكوين المعلمين فى الرسم الصناعى والاخر لتكوين معلمين فى التعليم العام وهكذا ينتهى التعليم الصناعى بتكوين بعض الاخصائيين ويقع عليهم من معلمى المدارس الابتدائية وان تكوين الاداب المنطقية فى المدارس الفنية تكون فى الواقع افيد اذا درسها معلمون تلقوا تكوينا خاصا وموجها نحو الصناعة الفنية .

مسالة التعريب

ان جزء وافرا من التعليم فى مدارس ترشح المعلمين الصناعيين يلقى بالفرنسية وقد بدات عملية التعريب العام للتعليم فى تونس منذ سنتين فى التعليم الابتدائى وستشمل التعليم الثانوى بعد سنوات ولكن التعريب العام للتعليم الفنى ذو الدرجة الثانية سيضعنا امام مشاكل دقيقة الحل

اذ ان تعريب التعليم الفنى تعريبا تاما يجب ان يضمن للطلاب امكانية اتمام دراستهم بنفس اللغة فى المدارس العليا للمهندسين والفنيين . ومن الملاحظ ان اكثر هذه المدارس توجد فى اوروبا وهذا يجرنا بالطبع الى تعليم لغة او اكثر من اللغات المستعملة فى اوروبا فى مدارسنا الفنية ويجب ان تتكون فى البلاد العربية مدارس عليا لمختلف الصناعات الضرورية وتونس من جهتها مستعدة لانشاء مدرسة كبرى فى عاصمة تونس للفنون والاعمال على النحو الفرنسى الذى يتمتع بسمعة عالمية .

وكل مدرسة من هذه المدارس العليا يجب ان تفى بحاجيات كل البلاد الناطقة بالعربية .

وهناك صعوبة ثانية يجب تذليلها وهى وجوب توحيد برامج التعليم الفنى فى كافة البلاد العربية . وتستطيع ان تقوم بهذا العمل لجنة مشتركة من العرب ويكون من اعمال هذه اللجنة تاليف كتب فنية صناعية التى ينقصها اليوم عدد لا باس به من المواد .

البحث العلمى والفنى

واريد قبل ان اختم هذه الكلمة القصيرة ان اوجه انتباه الممثلين المحترمين للبلاد العربية لوجوب الاسراع فى الابحاث العلمية والفنية . ويجب الا يقتصر التعليم الفنى على تكوين الفنيين للحاجيات الحالية بل بتكوين الباحثين ايضا والمخترعين القادرين على الفهم والابتكار للمستقبل .

فبالتكوين يرتقى الشعب سلم القيم البشرية ويجب الايغرر بالتعليم الفنى بمعاملة التكوين السريع المستعجل الذى يحميه بعضهم فى كثير من البلدان والذى يخشى من تعميمه الاساءة الى الشعب بركوده .

يجب على العامل الفنى اذا اراد ان يوسع افق عمله ان يكون صاحب فكر واسع وان تكون ثقافته ثقافة عامة . وهكذا يستطيع التغلب على جميع العقبات التى تعترض طريقه .

ولا يخفى ان للتجربة دورا عظيما فى التقدم خصوصا فى هذه الايام . ويجب ان نحطاط غاية الاحتياط حتى لا يكون للمدنية اثر سىء على نفسيتنا واسلوب عيشنا .

ويجب ان يرتكز التعليم الفنى على توازن صحيح بين العلم والتربية حيث ان العلم يجعل منه عاملا مهما لتحقيق السعادة لاخيه الانسان وتعينه التربية على توسيع نطاق معارفه العامة .

على الزواوى

الرياضة

برنامج مسابقات اليوم

العاب القوى

فى ميدان ومبلى حى الفرجمول تقام صباح هذا اليوم المسابقات النهائية لضروب مختلف مسافات جرى الخطوة الاولى شارك فيها ما يزيد عن ٢٠٠ عدائى من عدائى البلاد القومية وكذلك اطار الجيش التونسى

البزبول

تجرى فى بارك الرياضة مباريات الدور قبل النهائى لكاس فالون فيتقابل فى المباراة الاولى فريق النجم الرياضى للشعالين مع الجاندارك ويتبارى فى الثانية فريق اورن مع النسر الرياضى

كرة الحديد

تنظم جمعية اوزورا فى ميدان مونت بليزير مسابقة كبيرة لرياضة كرة الحديد .

كرة السلة

القسم الاول

الملعب الغولى ضد الزيتونة الرياضية تقام هذه المباراة فى ميدان الفريق الاول فى حدود الساعة الثانية

ميدان السرور

فريق السرور ضد الرابطة الرياضية

ميدان رادس

النجم الرادسى ضد الجاندارك

ميدان الغاز

شركة الغاز ضد الجمعية الرياضية الفرنسية

القسم الثانى

بارك الرياضة

الملعب التونسى ضد جمعية خروبة

كرة السلة

ميدان نابل

الملعب النابلى ضد الانصار

ميدان دامبوسكو

ملعب دامبوسكو ضد النادى الرياضى التونسى

ميدان حمام الانف

جمعية اوروزا ضد فيانت حمام الانف

كرة الطائرة

القسم الاول

ميدان الشمتو

الشمتو ضد الرابطة الرياضية

بارك الرياضة

نادى التونيك التونسى ضد الجمعية الفرنسية

ميدان حلق الوادى

الاتحاد الرياضى لحلق الوادى ضد جمعية اريانة الرياضية

ملعب صلامبو

النجم الرياضى لحلق الوادى ضد الاتحاد الرياضى التونسى

بارك الرياضة

الشبيبة الرياضية الاولمبية ضد المستقبل الاسلامى

الملعب التونسى ضد الترجى الرياضى

فريق التبك ضد نادى عمال بنزرت

ميدان جبل المنار

فريق السعيدية ضد النادى الافريقى

كرة القدم

القسم القومى

الملعب البلدى

شبيبة المطوية ضد الملعب الشعبى

الملعب التونسى ضد الاتحاد الرياضى التونسى

ملعب يونق بريز

الاتحاد الرياضى الاولمبى ضد سكك الحديد

ملعب منزل بورقيبة

النادى الرياضى البنزرتى ضد النادى الافريقى

ملعب حمام الانف

النادى الرياضى لحمام الانف ضد اتحاد البحرية

ملعب سوسة

الملعب السوسى ضد الوطنى منزل بورقيبة

ملعب صفاقس

النجم الرياضى الساحلى ضد النادى الرياضى التونسى

القسم الثانى

يونق بريز

قرانبالية الرياضية ضد الاولمبى الباجى

ملعب الجريصة

فريق الجريصة ضد المستقبل الاسلامى منز بورقيبة

الملعب الافريقى ضد شبيبة العمران

ملعب حمام الانف

منصورة حمام الانف ضد النجم الرياضى الرادسى

ملعب الكرم

نادى الكرم ضد شركة الغاز

انقلترا تهزم فرنسا للمرة الثامنة عشر

حارس مرمى الفريق الفرنسى عباس يحاول مسك قذفة تيلور قلب هجوم انقلترا الخطير

على ارض ملعب ويملى تبارى عشية يوم الخميس الماضى فريق فرنسا مع فريق انقلترا وانتصر الفريق الانقليزى باربعة اهداف لصفر ومما يجدر ذكره ان هذه المباراة الدولية بين انقلترا وفرنسا بدات من سنة ١٩٠٦ وبلغ مجموع المقابلات التى لعبها الفريقان مع بعضهما ٢٤ مقابلة انتصرت انقلترا فى ١٨ وانتصرت فرنسا فى اربع مباراة عام ١٩٢١ وعام ١٩٣١ و ١٩٤٦ و ١٩٥٥ وتعادلا مرتين مرة فى سنة ١٩٤٥ والمرة الثانية فى سنة ١٩٥١

بورصة الزيت

ليوم ٣٠ نوفمبر ١٩٥٧

رفيع - اكسترا - :

حاضر بسوسة ٢٢٠٠٠ بالاسم - حاضر بصفاقس ٢٢٣٠٠ بالاسم

موجل بسوسة ٢٢٠٠٠ بالاسم - موجل بصفاقس ٢٢٢٠٠ بالاسم

رفيع :

حاضر بسوسة ٢١٥٠٠ بالاسم - حاضر بصفاقس ٢٠٧٠٠ شارى

موجل بسوسة ٢١٥٠٠ بالاسم - موجل بصفاقس ٢٠٠٠٠ شارى

جيد :

حاضر بسوسة ٢١٠٠٠ بالاسم - حاضر بصفاقس ١٩٣٠٠ شارى

موجل بسوسة ٢١٠٠٠ بالاسم - موجل بصفاقس ١٩٠٠٠ شارى

فضيخ - درجة الحموضة ٢ - :

حاضر بسوسة ٢٠٥٠٠ بالاسم - حاضر بصفاقس ١٩٢٠٠ شارى

موجل بسوسة ٢٠٥٠٠ بالاسم - موجل بصفاقس ١٨٨٠٠ شارى

فضيخ درجة الحموضة ٣ :

حاضر بسوسة ٢٠٢٠٠ بالاسم - حاضر بصفاقس ١٩٠٠٠ شارى

موجل بسوسة ٢٠٢٠٠ بالاسم - موجل بصفاقس ١٨٧٠٠ شارى

معصرى درجة الحموضة ٥ :

حاضر بسوسة ٢٠٠٠٠ بالاسم - حاضر بصفاقس ١٨٦٠٠ شارى

موجل بسوسة ٢٠٠٠٠ بالاسم - موجل بصفاقس ١٨٣٠٠ شارى

صالح للتكرير :

حاضر بسوسة ٠٠٠ ١١ بالاسم - حاضر بصفاقس ١١٥٠٠ بالاسم

عمليات فى معابر البورصة بتونس وسوسة وصفاقس

رفيع - اكسترا - :

حاضر ٥٨٠٠٠ كيلو بـ ٢١٥٥٠ سمير متوسط

رفيع :

حاضر ١٠٠٠٠ كيلو بـ ٢٠٠٠٠

جيد :

حاضر ٨٠٠٠ كيلو بـ ١٩٣١٠ سمير متوسط

فضيخ درجة الحموضة ٣ :

حاضر ١٨٠٠٠ كيلو بـ ١٨٨٦٠ سمير متوسط

معصرى درجة الحموضة ٥

٧٠٠٠ كيلو بـ ١٨٩٥٠ سمير متوسط

أسعار الذهب

الذهب الفرى عيار ٢٤	٥٩٢
لويز تونسى	٣٤٥٠
نصف لويز	١٨٠٠
لويز نابليون	٤٢٨٠
نصف نابليون	٢١٢٠
لويز سويسرى	٤١٠٠
لويز لاتينى	٣٩٠٠
الليرة الانكليزية	٥١٠٠
نصف ليرة	٢٥٤٠
عشرين دولار	٢١٠٠٠
عشرة دولارات	١٠٤٢٠
خمسة دولارات	٥٥٥٠
عشرين مارك المانى	٦١٠٠
خمسين بيزى مكسيك	٢٥٠٠٠

الاسواق المركزية

الخضر :		ماعز	٣٤٠-٢٨٠
قنارية	٥٠-١٢٠	بقرى	٣٢٠-٣٦٠
جلبانة	٦٠-١٠٠	**الغلال :**	
طماطم	٥٠-١٤٠		
فلفل	٥٠-٧٠	برتقال	٤٠-٨٠
قرع	٢٥-١٤	مادالينة	٤٠-١٠٠
قارص	١٢٠-٣٥	ايجاص	٣٥٠-٢٨٠
معدنوس	٣٥-٤٠	تفاح	٢٨٠-١٦٠
كلافز	٤٠	رمان	٤٠-٨٠
سلق	٢٠-٢٥	شفا رجل	٣٥-١٠٠
لفت	٣٠-١٨	موز	٣٠٠-٣٢٠
بطاطة	٥٠-٢٥	**الدجاج :**	
بصل	٢٠-٢٥	بالجملة	٢٠٠-٢٢٠
بروكلو	٥٠-٢٥	بالتفصيل	٢٤٠-٢٦٠
كرمب	٤٥-٣٠	دجاج مذبوح	٣٦٠
زيتون	١٢٠-٥٠	المظم	١٧-١١
الزيت :		زبدة	٦٤٠-٥٥٠
زيت عال	٢٤٠-٢٤٥	سمن	٥٥٠-٥٠٠
عصرة اولى	٢٣٥-٢٣٠	العسل	٣٥٠-٣٠٠
عصرة ثانية	٢٢٥-٢٣٠	**الحوت :**	
نضيخ	٢١٥-٢٢٠	بورى	٦٠٠-٥٠٠
معصرى	٢١٠-١٩٠	ورقة	٢٦٠-٥٠٠
اللحم :		منانى	٤٥٠-٤٣٠
ملوخر	٥٢٠-٤٨٠	جمالى	٤٥٠-٤٠٠
بركوس	٣٢٠-٢٨٠	تريليا	٢٠٠-٦٠٠
		قاروس	٦٠٠-٥٠٠
		نزل	٢٥٠-٤٠٠

اعلانات العمل المبوبة

للبيع

قباضة الاداءات الغير القارة بالكاف

بيع بالمزاد العلنى

يعلن قابض الاداءات الغير القارة بالكاف لحضرات الراغبين انه سيقع بيع سيارة نوع فيدات مسجلة تحت رقم ٩٢٥٧ تونس ٨ بالمزاد العلنى يوم الاربعاء ٤ ديسمبر ١٩٥٧ فى تمام العاشرة صباحا وذلك ببطحاء سوق بلدة السرس

بيع بالمزاد العلنى

يعلن قابض الاداءات الغير القارة بالكاف لحضرات الراغبين انه سيشرع من بيع سيارة من نوع (رونو) مسجلة تحت رقم ٣٦٣٧ تونس ٧ بالمزاد العلنى يوم الخميس ٥ ديسمبر ١٩٥٧ فى تمام العاشرة صباحا وذلك ببطحاء الشركة الاحتياطية بمدينة الكاف

اعلانات شخصية

اعلان فى استحقاق

تعلم السيدة حليمة بنت بلحسن ابن الحاج معروف الجديدى بانها من مستحقى وقف جدها الولى سيدى محمد الجديدى مثل جميع المستحقين والمستحقات وهى بكتابة هذا تلفت انظار المسؤولين الى تصرفات السيد الهادى بن بلحسين ابن الحاج معروف الجديدى الذى اضر بمصالحها ومصالح كافة المستحقين وهى تعلم كافة من يهمه الامر بانها لم تعطه اى وكالة فى التصرف فى حقها وكذلك السيد حميدة بن رجب الجديدى

شفرة كيس

تقدم لكم شفرتها الجديدة

KISS BLEUE

من نوع جيد بدون زيادة فى الثمن .

عصفان المصور

١٠ نهج روما - تونس

ماركة مائوية

فى خدمة الجميع !

THONET

تونات

ليقنا LIGNA

النائب العام بالجمهورية التونسية

ا. س. كوهين

٢٦ نهج فابريكات الثلج - تونس - الهاتف ٢٣٣ ٢٤١

الصفحة الثامنة — العمل

حديث الاحد

لو بحثوا... لأدركوا الحقيقة...

لعبد الكريم محمد

كنت في مجلس ضمني وبعض الاصدقاء ، ودار الحديث حول ما تنشره بعض الصحف في الشرق العربي ليس مرده كله سوء المقصد او التاثر بالدعايات المغرضة التي يبثها اناس معروفون غلبت عليهم الانانية وسيطر على نفوسهم الحقد

وانما هناك امر آخر لعله السبب في اكثر ما يكتب مشوها عن هذه البلاد وهو :عدم المعرفة وعدم الدراسة الصحيحة :

ياتي احد هؤلاء الزملاء الى تونس وهو خاوي الوفاض عن اي شيء من المعلومات الصحيحة عنها ، لا يعرف تاريخها ، وقد لا يعرف في كثير من الاحيان حتى موقعها الجغرافي وامكانياتها الطبيعية والبشرية .

وحينما ياتي يركز كل همه في مسائل سطحية ويسير في هذا الاتجاه الخاطيء ثم يعود .. فاذا كتب كان كل هدفه ان يكتب شيئا مثيرا ليدلل على مهارته الصحفية ! ويبرر تكاليف رحلته التي قام بها ، وتكون النتيجة الاساءة الى العلاقات وانعدام الثقة

مع احد الزملاء

ولقد حضر منذ اسبوع زميل من الشرق ، وتحدث معي وكان كالعادة متعجلا : يريد ان يكتب شيئا ! ولكني شرحت له هذه الحقائق وطلبت منه ان يعنى بالبحث المجدي وان يتزود بالمعرفة الصحيحة قبل ان يكتب

قلت له : عليك ان تعرف اولا ما هي تونس وما هو تاريخها وكيف كان حالها قبل ان تتاسس حركتها الوطنية التي قادها الرئيس الحبيب بورقيبة .

وان تعرف ثانيا تطورات الحركة الوطنية وكفاح الشعب والوعي القومي الذي اوجده الحبيب بورقيبة في هذه الامة التي بناها من جديد حتى استطاع ان يحقق لها الاستقلال والحرية وان تعرف الخطوات الواسعة التي تمت منذ اعلان الاستقلال والجهود التي بذلتها الحكومة الشعبية والظروف التي وقع تحقيق هذه الخطوات فيها

وان تعرف ايضا امكانيات وظروف تونس الطبيعية والجغرافية والدولية، وتعرف الى الشعب وقادته ثم بعد ذلك اكتب

فكرة تتبدل

وطاوعني الزميل وبدا دراسته نظريا وعمليا واطلع على بعض نواحي النهضة في تونس وتحدث مع افراد من الشعب رجالا ونساء وحتى : اطفالا ، واستمع الى الرئيس في حديثه الاسبوعي وجاءني بعد ذلك ليقول :

مع انني لم استطع ان اقوم بالدراسة الكاملة التي اشرت علي بها لضيق وقتي فانني قد عرفت حقائق تناقض ما كان في مخيلتي

عرفت امة تنهض ودولة فتية تقام ووحدة مدهشة بين الشعب وقادته وتجاوبا عظيما بينهما ، وادراكا حقيقيا لمصالح البلاد وظروفها

وساعود بعد وقت قصير لاتمم دراستي ولا يعنيني الان ان اتعجل الكتابة، وهكذا ادرك الزميل الحقيقة وهو بعد لم يكمل بحثه فكيف به اذا اكمله لوان ...

فلو ان الزملاء في الشرق سواء منهم من ياتي الى تونس او من يكتب عنها من بعيد توخى البحث النزيه المجرد وابتعد عن التعجل والارتجال لاستطاع ان يصل الى الحقيقة التي لا ريب فيها وهي ان تونس تسير الى الامام بخطى واسعة وان قادتها وعلى راسهم المجاهد الاكبر — وهم ادرى بمصالح بلادهم — يشقون لها الطريق نحو الرفاهية رغم جبال المشاكل والظروف التي تحيط بها

وسيصلون بعون الله الى ما يريدون بفضل الوحدة التي لا تنفصم بين الشعب وحكومته الرشيدة .

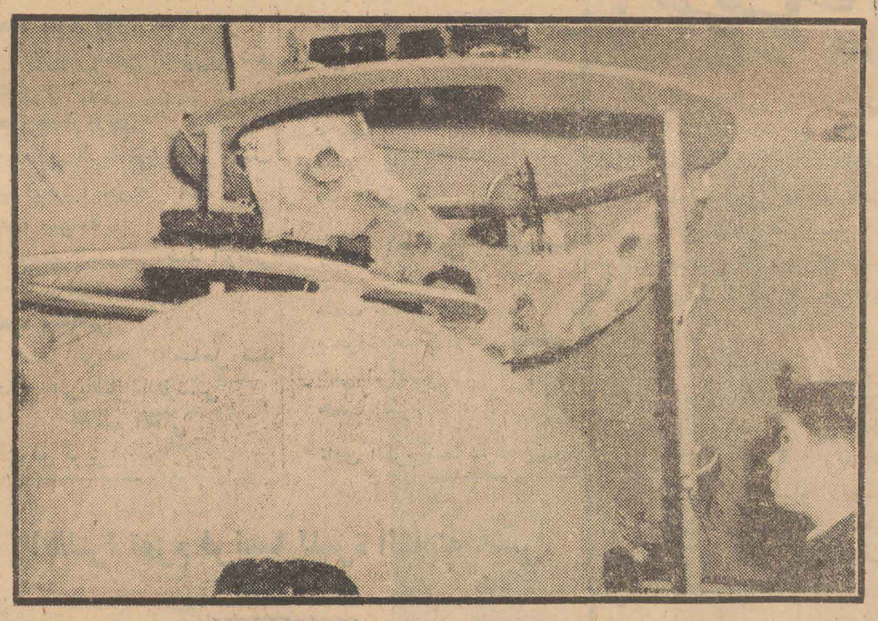

حتى الاطفال اصبحوا يحلمون بالاسفار عبر الكوكب ، ويرى هذا الطفل وقد اقام مجموعة من الالعاب حول قمر خيالي .

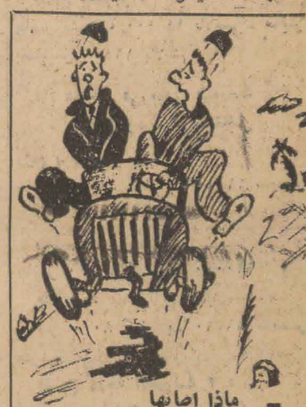

— ماذا اصابها

— الزكام الاسيوي !..

بريد القراء

عزيزي القارئ

اذا تحقق لك ما سبق ان ذكرت من التزود بالاطلاع دائما وهضم الثقافة وتفهمها تستطيع بعد ذلك ان تبدا الكتابة واما ان يكون البدء بمحاكاة الاساليب التي اعجبتك والسير على منوالها واما ان تترك سجيتك الفكرية والقلمية تاخذ طريقها الى التكوين ، وقد يصبح لك بمضي الوقت اسلوب خاص وطريقة تتميز بها في الكتابة وذلك حينما تنتهي من هذه المرحلة واعني بها المرحلة التجريبية ، والى اللقاء

انظار واقترامات

مدرسة فنية للمطرودين

يؤيد السيد علي الكامل التوزري بمنجم الرديف اقتراح السيد ع. م. المطوي بسان مدرسة للمطرودين التي يرجو ان تكون مدرسة فنية تدخل فيها الشبان الذين عانيهم الظروف من مواصلة التعليم

علاج التسول

يقترح السيد التيجاني الشاذلي الحيروسي الا يكتفي في علاج التسول باعطاء المال او الطعام للفقراء بل يجب ان تعالج اسباب التسول ودواعيه وذلك بدراسة كل حالة على حدة والقيام بالابحاث الاجتماعية الفردية

هل الجواب

ما هي اخر اغنية للمطربة نجاة الصغيرة (عبد الرحمن بن محمد)

— هي اغنية «الامل» تاليف صلاح جاهين وتلحين كمال الطويل وما هو جدير بالذكر ان لام كلثوم اغنية اخرى بهذا العنوان ، ولكن الاغنية الجديدة تاخذ اتجاها جديدا يظهر الفرق بين الوقت الذي الفت فيه اغنية ام كلثوم والوقت الحالي

امل يتحقق ببنزرت

تحقق امل عظيم، طالما تشوقنا اليه ، واشتاقت نفوسنا الى ان نراه يبرز للوجود .. الا وهو تاسيس فرع ببنزرت للاتحاد القومي للنساء التونسيات

وهكذا وبتضافر مجهودات اعضاء الجامعة الدستورية ببنزرت تحقق بفضلهم هذا المشروع .. وبفضل الوعي الدستوري الذي غذاه المرحوم الحبيب بوقطفة وغيره من احرار بنزرت ، اصبح اليوم مجتمعنا يعترف بالمراة ، وبكيانها وبشخصيتها في المجتمع وباتت في نظره عضوا لها ما للرجل من حقوق وعليها ما على الاخرين من واجبات .

وهكذا يسجل مجتمعنا صفحة جديدة في تاريخه ، ووثبته على الانانية التي غمرت بعض العقول والمراة البنزرتية التي دخلت معركة البناء والتعمير في عهد كله اشراق ، وابتسام ، ومسرة بعد جهاد وكفاح قض مضاجع المستعمر الغاصب ... وافل الحديد منه ، .. واستسلمت قوات الطغاة الجبابرة امام ارادة الشعب التي هي مستمدة ومستوحاة من ارادة الله ...، يجب ان تكون لها صيحة في المجتمع ، تحث غيرها ، وتدفعه الى الاسراع في النهوض بمجتمعنا وبالخصوص في ميادين الثقافة والعلم ...

فنحن نامل اليوم منها ، ونترقب بفارغ صبر ان يكون من ابنائها في المستقبل مثل المؤرخ الشهير عبد الرحمان بن خلدون ، ومثل العلامة اللغوي ابن منظور الذي ولدته اختها القفصية .

ومثل الشاعر الخالد الملهم ابي القاسم الشابي — ابن توزر — .. ومثل المصلح الاجتماعي الكبير الطاهر الحداد — ابن حامة قابس — .. ومثل ابن الجزار القيرواني الذي يعتبر من اكبر الاطباء العالميين والذي ما زالت كتبه حتى الان تدرس في اشهر جامعات اوروبا .. ومثل غير هؤلاء من رجالات البلاد قديما ، او في عهدنا هذا .

وهذا لشيء حين يبدو امام تضحيات مجتمعنا في عهد الكفاح ضد الاسر والارهاق .

— بنزرت — رشيد الذوادي

سر قصير جدا

— السيد محمد بن جدو — تونس

— شكرا لك على عواطفك نحو جريدتك ونحو الزميل عبد المنعم يوسف ، ومحرر بريد القراء ونرجو ان نكون دائما عند حسن ظن القراء

— السيد الهادي البهلول — تونس

— لا نستطيع نشر ما يكتبه القراء لضيق المكان اولا ولان بعض الاسئلة تخص القارئ المعني ، وليس في الامر اي التباس او داعي للظنون ، والنقد الذي ورد الينا بشان مسرحية — ثمن الحرية — تاخر عن موعده والى فرصة اخرى

— زكي بن عبد الله — تونس

— نشكرك على تقديرك وان هذا الركن لعلى استعداد دائما لتحقيق رغبات القراء والتجاوب معهم

— السيد ا.م.ع. عقارب

— ان هيئة الشركة التي اشرت اليها ككل الشركات انشئت للربح ولكن اذا كانت هناك ثابتة مخالفات للقانون فلن يستطيع احد حمايتها لاننا في عهد الحرية وسيادة القانون لا في العهد البائد

مع كل الأقطار

الشمس تقوم بتجاربها

قالت اذاعة موسكو ان انفجارا هائلا حدث في الشمس امس . وقد تمخض هذا الانفجار عن قذف كميات هائلة من الهيدروجين في الفضاء الشاسع المحيط بالمجموعة الشمسية .

ويستفاد من هذا التسجيل الذي قام به مرصد جمهورية جورجيا — احدى جمهوريات الاتحاد السوفياتي — ان سحب الهيدروجين الصادرة عن قلب الشمس قد قذفت الى ارتفاع مهول . يقدر بالمئات من الاميال . فوق سطح الشمس .

وقد انقضت ست ساعات تقريبا قبل ان يصل هذا السحاب المذكور الى هذا الارتفاع الكبير .

وهكذا يتبين ان الشمس تقوم (بتجاربها) النووية هي الاخرى . دون ان تكون هناك تقديرات ما لتلك (التجارب) من العلماء الارضيين الذين يحلمون بغزو القمر او المريخ . او عطارد .

ان انفجار الشمس . شيء لا يمكن التكهن به . او الاحاطة التامة بدوافعه . ولكن تاثيره على الطقس والموجات الارسالية الهوائية . شيء ملموس .

ولكن . ماذا يكون موقفنا لو ان هذا الانفجار الشمسي كان كليا .. وهذا ما يتكهن به العلماء لانك انه سيكون بمثابة الانفجار الجهنمي الذي يفني العالم . ويبيد ما في الكون من حياة وحركة ؟

اعتقد ان هذه الانفجارات الجزئية التي تحدث في الشمس كل حين . هي الانذار لعلمائنا الارضيين . حتى يقدروا ان الشمس . وهي ام المجموعات كلها . قد اخذت تكشر لهم عن انيابها . وقد رات منهم العزم النهائي . على ان يغزوا ابناءها المساكين كالقمر وعطارد ..

وهي تريهم ان الشمس لن تقف مكتوفة الايدي امام الغزو الارضي لكواكب الفضاء وانها ستستعمل ما لديها من اسلحة فتاكة .. مبيدة .. مطلقة . تتضاءل بجانبها القنابل الذرية والهيدروجينية . والصواريخ الموجهة والسبوتنيك . لتصد هذا الغزو . وتقضي عليه في الحين .

قد تكون هناك معاهدات دفاع مشترك بين الشمس والقمر وبينها وبين عطارد وبينها وبين الزهرة . وهلم جرا . !

وعندئذ ماذا سيفعل اهل الارض . او الطامعون منهم . حين تتمطى الشمس . وترسل الينا شواظها سحبا مشعة . وضبابا مشبعا بمادة الكوبالت . بدل ان تقذف به في الفضاء الاعلى ؟

اعتقد ان علماء الارض . او الطامعين من ابنائها . سينحنون لهذه البادرة . وينكمشون على انفسهم كما تنكمش الجرذان امام قط متنمر . وعندئذ . فقط تتلاشى احلام الغزاة الطامعين .

عبد المنعم يوسف

هزات ارضية في الشيلي

ساتياغو دي شيي — (ا.ب) سجلت امس في ثلاث مقاطعات ببلاد الشيلي ، هزات ارضية عنيفة

وقد احدثت هذه الهزات اضرارا في بعض المساكن ببلدتي « تربا كا » و« انكاما »

الاتحاد السوفياتي يملك غواصات ذرية

واشنطن في ٢٩ نوفمبر

اخبرت لجنة الاستعلامات الامريكية ان الاتحاد السوفياتي يملك عددا من الغواصات الذرية قادرة على تدمير مدن شواطيء الولايات المتحدة على بعد مئات من الكيلومترات .

وقد اكدت بعض الشخصيات التي هي على علم من نتائج اعمال هذه اللجنة ان الاتحاد السوفياتي لا يملك اكثر من خمس غواصات قادرة على ارسال صواريخ على بعد الف وخمسمائة كيلومتر ولكن يمكن لهذه الصواريخ ان تتلف مساحة مائتي كيلو متر مربع .

والراجح ان الاتحاد السوفياتي هو الان بصدد صنع عدة غواصات ذرية اخرى .

صاروخ مضاد للصواريخ

واشنطن — (ا.ب) تعمل مصانع سلاح الطيران الامريكي في الوقت الحاضر لاعداد سلاح من نوع جديد ، وهذا السلاح هو صاروخ مضاد للصواريخ العابر للقارات . والمتوسط المدى وقد اطلق على هذا الصاروخ اسم « الساحر » .

واعلن رئيس اركان حرب سلاح الطيران الامريكي ، ان هذا السلاح سيكلفنا مشاق واتعاب كثيرة ، لكنني واثق من نجاحه ، وسيتم صنعه في مدة قريبة .

نقل الأسماك بطائرات الهيليكوبتر

موتيخ — تجرى الان تجارب في بحيرات المانيا الجنوبية التي يبلغ ارتفاعها الفي متر عن سطح البحر ، والتي تقع في جبال كارفندل . ويقوم المعهد الحكومي الخاص بدراسة احوال الاسماك في شتانبرج ، بنقل انواع خاصة من الاسماك كسمك النقط وسمك السلمون بواسطة طائرات الهليكوبتر الى هذه البحيرات المرتفعة ، لدراسة وسائل استكثارها ، والوقوف على فوائد المياه المرتفعة من هذه الجهة .

وقد اختبرت هذه البحيرات الجميلة البعيدة التي يصعب الوصول اليها النقاء مياهها وبعدها عن المخيمات ومباني الموانيء . وخلوها من البواخر التي تمخرها ، وعدم انصباب قاذورات فيها ، وهذه المقدمات تجعل رجال المعهد يعتقدون بان الاسماك الصغيرة السن بامكانها ان تنمو وتتكاثر بسرعة . هناك . ويامل الاخصائيون ان يتوفر الطعام للاسماك في تلك البحيرات المرتفعة ، لا سيما وانه قد شوهدت هناك انواع من سمك النقط الفضي التي تصل اوزانها الى ٤٦ رطلا .

وقد جرى تخصيص طائرات الهليكوبتر كوسيلة للنقل ، بغية السرعة في ايصال الاسماك الى البحيرات المقصودة لعدم استطاعتها تحمل طول الطريق اذا نقلت بوسائل النقل العادية الاخرى . وقبل القائها في الماء يجرى قياس اطوالها وتسجيل اوزانها ووضع علامات فارقة على ظهورها للتمكن

بعد مرور عام من معرفة نجاح التجربة او اخفاقها ولم تستغرق مدة النقل سوى نصف ساعة فقط وكانت الطائرات مزودة باجهزة الاوكسيجين التي تساعد السمك على التنفس ولوحظ انه بعد سقوطه في الماء كان يستعيد حيويته بسرعة ويالف محيطه الجديد بلا مشقة وقد اعطيت الاوامر الى الحرس الذين يقومون بحراسة غابات تلك المنطقة بمنع صيادي الاسماك من الاصطياد هناك طيلة عام كامل الى ان تنتهي التجارب

العمل

جريدة صباحية سياسية جامعة

لسان الحزب الحر الدستوري التونسي

الادارة والتحرير نهج رومة رقم ١٠ تونس

الهاتف — ٢٥٨.٨٥٧ — ٢٥٨.٨٥٨ — ٢٥٨.٨٥٩

العنوان التلغرافي — العمل — تونس

الحساب الجاري بالبريد ٩٠٥٣

صندوق البريد — ٦١٥

جميع الرسائل والاعلانات توجه باسم الادارة مع ذكر القسم المختص بها (المدير — التحرير — المحاسبات — الاشتراكات — الاعلانات)

الاشتراكات

تونس — عن سنة ٤٥٠٠ ف / عن ٦ اشهر ٢٣٠٠ ف / عن ٣ اشهر ١٢٠٠ ف

اشتراك شهري للطلبة ٣٥٠ ف

بالمغرب عن سنة ١٠١١٦ ف

عن ٦ اشهر ٥١٠٨ ف

بالبلاد العربية عن سنة

ليبيا ١٧٠٦٠٤ ف — مصر ١٧٠٦٠٤ ف — العراق ٣٤٨ ٢١ ف — سوريا ٣٤٨ ٢١ ف — السعودية ٣٤٨ ٢١ ف — شرقي الاردن ٣٤٨ ٢١ ف — فلسطين ٣٤٨ ٢١ ف — لبنان ٣٤٨ ٢١ ف — تركيا ٧٩٦ ١٤ ف

بفرنسا عن سنة ١١٦ ١٠ ف

عن ٦ اشهر ٥١٠٨ ف

للطلبة عن ٣ اشهر بطريق الجو ٢٥٤ ٢ ف

طبع مطبعة العمل

نهج رومة — رقم ١٠ بتونس

طائرات الانباء

فشل تجربة صاروخ امريكي جديد

سان دياغو — رويتر — افادت جريدة « سان دياغو الاتحادية » امس ان صاروخا امريكيا من نوع « اطلس » قد جرب امس ، ولم تنجح العملية ، واضافت الجريدة انه لم يعلم بعد سبب فشل التجربة غير ان الصاروخ قد اصيب بعطب كبير ، وان عمليات الاصلاح ستستغرق اسبوعين على لاقل

هذا ومن الملاحظ ان الصاروخ اطلس قد اجريت عليه تجارب في شهري جوان وسبتمبر الماضيين ولم تنجح التجربتان .

بدلة خاصة للاسفار الفضائية

واشنطون — (اب) جاء من العاصمة الامريكية ان سلاح الطيران الامريكي يملك الان بدلة يمكن للانسان ان يرتديها في اسفاره عبر الفضاء

وقال الجنرال فليكنجار لذي اشرف على صنع هذه البدلة ، ان خاصياتها تتلخص في انها تقي لابسها جميع انواع الاشعاعات الكونية ، والضغط الذي تتسبب فيه مغادرة هواء الارض .

وقد اجريت تجارب على هذه البدلة كللت جميعها بالنجاح .

انفجار في مصنع للذخيرة باليابان

كشورا — باليابان (اب) لقي ١٤ شخصا امس حتفهم في انفجار حدث بمصنع للذخيرة الحربية يوجد على بعد ٨٠ كلم جنوب شرقي طوكيو .

وتقول مصالح الشرطة انه يوجد الى جانب الموتى ١٦ جريحا في حالة خطيرة

قلب صناعي

لندن — (ا.ب) : تقول الانباء الواردة من موسكو ان العلماء السوفيات قد صنعوا قلبا صناعيا يمكن بواسطته اجراء العمليات الجراحية للمرضى الذين يخشى توقف دورتهم الدموية . وتفيد اذاعة موسكو ان هذه الالة تعوض القلب الذي تجرى عليه عملية جراحية دقيقة .

الروس بعثوا باربعة كلاب الى الفضاء قبل «لايكا»

لندن — (ا.ب) جاء من وكالة تاس السوفياتية ان «لائكا» لم تكن الكلبة الوحيدة التي بعث بها العلماء الروس الى الفضاء ، فقد سبق ان ارسل اربعة كلاب الى علو ٢٠٠ كيلومتر فوق سطح الارض ورجعوا سالمين .

وارسلت الكلبة الاولى الى الاجواء العليا مرتين . ونزلت بالبراشوت من علو ٨٠ كيلومترا .